Дмитрий Артюхов прокомментировал назначение нового полпреда президента в УрФО

9 ноября президент РФ Владимир Путин назначил Владимира Якушева своим полномочным представителем в Уральском федеральном округе. Губернатор Ямала **Дмитрий Артюхов** поблагодарил за совместную работу **Николая Цуканова**, который всегда внимательно относился к тому, что происходит в Ямало-Ненецком автономном округе.

– Владимир Владимирович Якушев вырос в Надыме и хорошо знает Ямал, Тюменскую область, где он много лет был губернатором, и другие регионы Уральского федерального округа. Он имеет огромный управленческий опыт, в последние годы усилил его опытом работы и на федеральном уровне, в должности министра строительства и ЖКХ РФ. Поздравляю его с новым назначением, – сказал Дмитрий Артюхов.

Глава региона отметил, что на Ямале особое внимание уделяют реализации национальных проектов и задач, которые ставит глава государства.

– В ближайшее время мы введём в эксплуатацию 22 детских сада и ликвидируем очередь в ясельные группы. В округе начато беспрецедентное по своим объёмам жилищное строительство. Наша цель – расселить в ближайшие 5 лет 1 млн м² аварийного жилья. Началась кампания по ремонту дорог – в ближайшие годы приведём в порядок почти 400 км трасс. Убеждён, что профессионализм и опыт нового полномочного представителя президента будут способствовать успешному выполнению этих задач, – подчеркнул губернатор.

16+

Следите за новостями города на сайте **www.vektor-tv.ru**

Городская общественно-политическая газета

ИЗДАЕТСЯ С 6 ФЕВРАЛЯ 2009 ГОДА

Губкинская неделя

Город Губкинский Ямало-Ненецкий автономный округ **13 ноября** 2020 года **№ 46** (615) Газета в соцсетях:

Путеводитель

2–3. ОБЩЕСТВО

Её приоритет – уважение к человеку

Ночь искусств – 2020

4. ВАШЕ ЗДОРОВЬЕ

Как вырастить здорового ребёнка

5. СЛУЖУ РОССИИ

Охраняют покой и порядок

Желающих «откосить» от армии становится меньше

6, 11. ПРЕДНОВОГОДЬЕ

Игрушки на ёлку своими руками

13. 90-ЛЕТИЕ ЯМАЛА

Тайны названий рек и озёр полуострова

16. НАШИ ПРОЕКТЫ

СОБЫТИЕ ГОДА 2020

90 героев ямала

Медаль к юбилею ЯНАО

Почётным юбилейным знаком «ЯНАО 90 лет» награждаются ветераны Севера, оставившие большой след в развитии округа. Среди них и семь губкинцев. Тамара Юрьевна Полякова – первая из горожан, кому вручена медаль. К её многочисленным наградам и званиям теперь добавилось и признание заслуг перед округом.

Скачайте приложение AR.YAMAL, наведите камеру смартфона на фотографию и смотрите видеоряд

Глава Губкинского Андрей Гаранин 9 ноября вручил медаль «ЯНАО 90 лет» Тамаре Поляковой. | Фото: Татьяна Санникова, «Губкинская неделя».

– Тамара Юрьевна – это тот человек, который всегда переживает за жителей нашего города и за судьбу Губкинского, – сказал глава города **Андрей Гаранин** после награждения. *– Она на протяжении трёх сроков была председателем городской Думы и за это время показала очень хорошую и эффективную работу. Её мнение очень важно для нас, и мы понимаем, что Тамара Юрьевна будет и дальше делать всё, чтобы жизнь в нашем городе с каждым годом становилась лучше.*

Виктор Казарин, депутат Законодательного Собрания ЯНАО, передал свои поздравления Т. Ю. Поляковой и прокомментировал событие:

– Тамара Юрьевна внесла значительный вклад в развитие любимого города Губкинского и Ямало-Ненецкого автономного округа. Знаю её уже много лет как грамотного, профессионального, деятельного руководителя, который всегда ищет новые подходы, применяет инновационные методы в своей работе, и как отзывчивого, человечного депутата, находящегося на острие решения разных проблем, и в первую очередь – проблем своих земляков, города и региона.

Напомним, старт вручению медалей губернатор ЯНАО **Дмитрий Артюхов** дал 27 октября. Медали были учреждены и изготовлены специально для ветеранов Севера, внёсших значительный вклад в развитие Ямала. Вручение проходит во всех муниципалитетах, их получат 90 ветеранов Севера – по числу юбилейных для округа лет.

Справка

Награждённые получают юбилейный знак и удостоверение к нему. Повторно эту награду не вручают. Знак носится на правой стороне груди ниже государственных наград Российской Федерации и СССР.

Юбилейный памятный знак имеет форму восьмиконечной звезды, которая расположена на круге, по окружности – национальный орнамент. В центре восьмиконечной звезды размещён герб Ямало-Ненецкого автономного округа. На оборотной стороне звезды – надпись «ЯНАО 90 лет». Колодка награды обтянута муаровой лентой из четырёх полос голубого, белого и красного цветов.

Город для нас

Сказки Пушкина станут темой ледовых городков

В Губкинском начинают возводить новогодние ледовые городки. Мастера из Свердловской области готовят площадки под строительство. К работам по созданию первого Ледового городка уже приступили: на площадь возле Дома культуры «Олимп» привезли первые кубы льда.

Какой будет тематика зимней ледовой сказки и сколько в городе появится новогодних площадок? Глава города Андрей Гаранин поделился секретами новогоднего убранства:

– Главной тематикой всех городков станут сказки Пушкина. На площади возле Дома культуры «Олимп» – «Сказка о царе Салтане», в 1-м микрорайоне – «Руслан и Людмила», в 14-м – «Сказка о золотом петушке». Новогодние инсталляции, в том числе с новыми светящимися фигурами, появятся в сквере им. Губкина, на Бородинском бульваре и у памятника первопроходцам.

Возводить городки будет бригада из 70 человек. Планируется, что все работы будут завершены до середины декабря.

Эскизный проект Ледового городка на площади у ГДК «Олимп».

ГУБКИНСКАЯ НЕДЕЛЯ
№ 46 (615)
13 НОЯБРЯ 2020 ГОДА

Встреча депутата со стипендиатами

Во время своего визита в наш город депутат Законодательного Собрания ЯНАО Виктор Казарин встретился со студентами филиала Муравленковского многопрофильного колледжа в г. Губкинском. На встрече присутствовали учащиеся, получающие именные стипендии В. Н. Казарина. Разговор Виктора Николаевича со студентами шёл о поисковой экспедиции «Любань», куда отправляются губкинские студенты, о развитии строительства в Губкинском и туризма на Ямале. Одной из главных тем стала поездка в г. Тобольск, организатором которой и стал депутат.

Предлагайте названия будущих скверов!

На платформе «Предлагай!» портала «Живём на Севере» идёт сбор предложений по наименованиям новых скверов в 9 и 16-м микрорайонах. Уже поступили идеи названий «Лесная сказка», «Уютный», «Шишкин лес», «Молодёжный». А как думаете вы? Возможно, именно ваша идея ждёт своего часа и в результате победит. Площадка портала позволяет непосредственно участвовать в жизни города. Там ещё много интересных опросов, заходите на живёмнасевере.рф и голосуйте. Напомним, что идеи о строительстве скверов в 9 и 16-м микрорайонах в проект «Уютный Ямал» предложили сами жители. Их реализацию планируют в следующем году.

90 героев ямала

Её приоритет – уважение к человеку

Виктория **АНДРЕЕВА**

Тамара Юрьевна Полякова – заслуженный учитель России, почётный работник общего образования, ветеран труда, общественный деятель регионального и всероссийского масштаба. Она одна из тех северян, кто вложил силы и душу в развитие Ямало-Ненецкого автономного округа. В юбилейный для Ямала год она стала участником губернаторского проекта «90 лет – 90 героев» и награждена юбилейной медалью.

В течение трёх созывов Тамара Полякова была председателем городской Думы. | Фото: Ирина Корчевская, «Губкинская неделя».

С юга на Север

В августе 1986 года **Тамара Юрьевна Полякова** вслед за мужем, который уже несколько месяцев работал в северном поселке Пурпе, приехала по вызову в пурпейскую среднюю школу.

С её отъездом с Украины, из школы, где уже работала завучем и получила звание отличника просвещения, всё складывалось непросто: директор школы не отпускал Тамару Юрьевну. Через два года он собирался уйти на заслуженный отдых, и она уже тогда могла бы стать его преемником – директором школы № 15 г. Бердянска. Пришлось принимать непростое решение. Директор советовал использовать каникулярное лето и просто съездить, посмотреть на далёкий Север. И только приезд мужа за ней и сыном изменил ситуацию.

В Пурпе они целый месяц до того, как получили жильё, жили в вагончике у знакомой. Узнав, что совсем рядом с посёлком строится Новый город (Губкинский тогда только так и называли) и открывается школа, Тамара Юрьевна поспешила туда. Приказом директора Н. П. Голубева от 31 августа 1987 года она была принята учителем географии в школу № 2, в очень сильный коллектив педагогов, собравшийся из самых разных уголков страны, где каждый был настоящим профессионалом. Через год школа сменила директора, им стала С. М. Чихунова, а Т. Ю. Полякова была назначена заместителем по учебной работе. Проработала в этой должности до 1999 года, с переводом получила повышение и с тех пор является директором школы № 4.

Когда она стала директором, ей пришлось расстаться с деятельностью, которая была очень по душе – классным руководством. С особой ностальгией Тамара Юрьевна вспоминает свой первый в Губкинском класс. Сейчас тем ребятам уже больше 40 лет, многие, получив высшее образование, вернулись в город, работают на предприятиях ТЭК. Этот дружный класс и до сих пор поддерживает связь друг с другом, где бы они сейчас ни находились, не забывают и о своей «второй маме» – Тамаре Юрьевне.

Самые яркие впечатления тех далеких школьных лет и у них, и у неё – это поездки в пионерлагерь в Евпаторию и экскурсии на вертолёте здесь – на Харампур, в Халясовей: концерты и агитбригады, встречи со сверстниками, детьми тундровиков, обмен подарками... Сегодня уже дети её выпускников учатся в МАОУ «СОШ № 4».

Родная 4-я школа

Славная история руководимого Т. Ю. Поляковой коллектива учителей и учащихся 4-й школы в январе 2006 года получила очередную ступень в своём развитии – возможность работать, вести учебный и воспитательный процесс в новом здании, отвечающем самым современным требованиям. Эта школа – одна из лучших на Ямале, яркий пример того, как внешнее оформление полностью соответствует внутреннему содержанию. Конечно, без основы, без фундамента многолетних наработок и кропотливого труда не было бы огромного количества достижений и побед.

Главная задача, поставленная директором перед коллективом, – активность, участие учеников и преподавателей в конкурсах, олимпиадах, конференциях; внедрение всего нового и передового из опыта коллег и собственное творчество.

– *Ситуация успеха, будь то взрослый или ребёнок, даёт определённый толчок к дальнейшему развитию, стремлению повторить её снова и снова. Задача школы – создать условия для этого, организовать учебный процесс так, чтобы дети старались быть успешными*, – считает Тамара Юрьевна. В этом – глубокий психологический смысл, и ситуация успеха со ступеньками, стремящимися к далёкой намеченной вершине, в полной мере относится и к биографии самой Т. Ю. Поляковой.

Учитель с большой буквы

Как учитель-предметник и руководитель коллектива, она является примером для коллег. За свою многолетнюю практику Тамара Юрьевна дала массу открытых уроков, участвовала во всевозможных конкурсах и олимпиадах различного уровня. Она – учитель географии и экономики высшей категории, автор элективного курса для 9-го класса «Введение в рыночную экономику», заслуженный учитель РФ, неоднократный победитель окружного фестиваля методических идей, лауреат общероссийского конкурса «Педагогические инновации». Начиная свою научную деятельность с творческих реферативных работ, Тамара Юрьевна в итоге стала автором двух рабочих тетрадей по географии ЯНАО для учащихся 8–9-х классов и методического сборника «Занимательная география ЯНАО», которые в красочном оформлении изданы в Санкт-Петербурге в 2004–2005 гг. и теперь являются единственными в своём роде учебными пособиями для школьников нашего округа. Также ею разработано и вышло в печать методическое пособие по географии ЯНАО для учителей и хрестоматия по географии автономного округа. Опыт педагогической работы Т. Ю. Поляковой изучался и получил блестящие рецензии от кафедры экономической географии Тюменского госуниверситета.

Педагогический стаж Т. Ю. Поляковой – 42 года, из них 37 – опыт административной работы. В трудовой книжке только три записи: работа в школе № 15 г. Бердянска и в Губкинском – в школах № 2 и № 4.

С таким руководителем многое становится возможным. Школа постоянно движется вперёд, коллективом накоплен большой опыт, ежегодно внедряются инновации.

| Фото из личного архива Т. Ю. Поляковой.

Политика – не женское дело?

Тамару Юрьевну хорошо знают и уважают горожане, она абсолютный рекордсмен по количеству избраний депутатом городской Думы – в 4 созывах (20 лет) горожане доверяли ей представлять и отстаивать их интересы. Тамара Юрьевна Полякова на протяжении трёх созывов являлась председателем городской Думы. Трудно переоценить, насколько велика и ответственна была эта нагрузка: депутатская деятельность, тем более в качестве председателя городской Думы, требовала большого внимания и самосовершенствования. И в этом качестве она тоже работала с полной отдачей, подавая пример коллегам, настойчиво добивалась решения вопросов на всех уровнях, досконально изучая каждый документ, по которому нужно принимать решение. Ни одно обращение избирателей к ней не осталось без её участия, подробного рассмотрения и если не решения проблемы, то по крайней мере сочувствия, поддержки, совместного поиска выхода из сложной ситуации.

Общественная деятельность была в её жизни всегда: она занималась комсомольской и партийной работой, возглавляла профсоюзный комитет школы.

Есть в личном архиве Т. Ю. Поляковой интересный с точки зрения последних приоритетных направлений в политике государства итоговый документ проведённой в 2003 году в Москве ассамблеи «Женщины новой России – бизнес и общество». На ней Тамара Юрьевна выступила с целым рядом предложений об изменении государственной политики в отношении образования. Документ со всеми предложениями, высказанными на этом семинаре, был передан в правительство РФ. Многие из проблемных вопросов, о которых говорила тогда Т. Ю. Полякова, сейчас красной линией проходят в программе по реализации национального проекта «Образование». И это ещё раз подтверждает политическое кредо Тамары Юрьевны: «Постоянно озвучивать проблему, лоббировать на всех уровнях, настойчиво добиваться своей цели. И только тогда будет результат».

Семейные ценности

К вопросу о том, как получается нести такую нагрузку и всё успевать и при этом быть всегда в форме, у Тамары Юрьевны своя, оригинальная точка зрения: «Если человек силён духом, то и тело от этого будет крепким». Но секрет бодрости и здоровья у неё все-таки есть. Уже много лет после рождения второго сына она каждое утро обливается холодной водой, прочитав об этом и о том, как жить в гармонии с окружающим миром в книге Порфирия Иванова. А ещё в семье Поляковых культ русской бани.

Пища духовная – молитвослов и Библия всегда на столике у её кровати, а утренняя молитва – о терпении, силе и здоровье для себя и родных.

Женское счастье – в семейном благополучии, в детях и внуках, которые радуют своими успехами. Тамара Юрьевна гордится сыновьями: старший, Сергей, окончил Московский технический университет, живёт и работает в Губкинском. Младший – Артём – после учёбы остался в Санкт-Петербурге и сделал успешную карьеру.

В одном из своих школьных сочинений о маме он написал: «Когда стихает шум в школьных коридорах и уже не звонит надрывно телефон в кабинете, она, наконец, возвращается домой... Как-то она сказала, что старается жить по заповеди «Возлюби ближнего своего...» Я думаю, что это действительно так, ведь она живёт для других, отдавая тепло своего сердца людям».

В школах прошла тотальная дезинфекция

Во время осенних каникул специальными растворами обрабатывали классы, столовые, раздевалки, лестничные пролёты и другие помещения школ. По словам специалистов, применяемые дезинфицирующие растворы справляются со всеми известными вирусами, в том числе и с COVID-19. Уборку проводили в несколько этапов. Сначала все поверхности очищали обычными моющими средствами, затем обрабатывали специальными дезинфицирующими препаратами, которые потом смывали водой. После каникул в школах продолжат соблюдать установленные требования по санитарной обработке.

Старшие ушли на дистанционку

С начала второй учебной четверти часть школьников начали обучаться в дистанционном режиме. На занятия ходят только ученики с 1 по 5 класс. Учащиеся 6–11 классов занимаются дистанционно. В округе было принято решение о частично дистанционном обучении. В период каникул во всех школах была проведена дезинфекция помещений. Ученики младших классов посещают занятия с соблюдением всех мер предосторожности.

Наши победы

Людмила Лободенко – в тройке лучших!

Подготовила Мария **ГОЛОВИЗНИНА**

С 31 октября по 2 ноября на Ямале в онлайн-формате прошёл III Окружной конкурс профессионального мастерства работников культурно-досуговых учреждений «Лучший клубный работник Ямала – 2020». Его участниками стали руководители и специалисты культурно-досуговых учреждений округа.

Окружной конкурс профессионального мастерства работников культурно-досуговых учреждений «Лучший культурный работник Ямала» проводится с 2017 года и является самой крупной окружной площадкой, объединяющей активных и творческих людей среди культурно-досуговых учреждений округа.
В этом году конкурс впервые проводился в дистанционном режиме, но все запланированные мероприятия – конкурсная, образовательная и культурная программы – состоялись.
За звание «Лучший клубный работник Ямала – 2020» боролись 11 специалистов культурно-досуговых учреждений в возрасте до 35 лет со всех уголков ЯНАО. Участники в течение трёх дней представляли свои конкурсные работы, участвовали в мастер-классах, онлайн-тестах. Торжественное награждение участников состоялось 2 ноября. **Людмила Лободенко**, представлявшая Губкинский, вошла в тройку лидеров III Окружного конкурса профессионального мастерства работников культурно-досуговых учреждений «Лучший клубный работник Ямала – 2020». Девушка награждена дипломом за уникальность творческих идей.

Справка

Людмила Лободенко – методист централизованной клубной системы г. Губкинского. Людмила является автором и соавтором многих ярких проектов, внедряя свои инновационные идеи в сфере культурной деятельности учреждения, в том числе по введению альтернативных мероприятий для молодёжи. Девушка регулярно участвует в культурной жизни города в качестве волонтёра, участницы хора работников культуры, организатора и ведущей мероприятий. Ещё одна неотъемлемая сфера её деятельности – общественная. Людмила входит в состав совета молодых специалистов учреждений культуры г. Губкинского и совета молодых специалистов департамента культуры ЯНАО. В настоящее время Людмила Лободенко работает над реализацией окружного проекта «Народный университет».

Ночь искусств – 2020

Подготовила **ТАТЬЯНА САННИКОВА**

Ночь, посвящённая Победе

3 ноября губкинцы погрузились в атмосферу творчества и вдохновения «Ночи искусств» не выходя из дома. В этом году акция впервые прошла в онлайн-формате.

Сотрудники модельной библиотеки ЦБС г. Губкинского на платформах в социальных сетях «ВКонтакте» и «Инстаграм» подготовили насыщенную программу «Война. Победа. Память», посвящённую 75-летию Победы. Программа началась с интеллектуальной игры «Квиз на бис», в которой эрудиты нашего города продемонстрировали свои знания о Великой Отечественной войне. Вопросы были составлены по темам: «Великие сражения», «Полководцы Великой Отечественной войны», «Хроника военных событий», «Песни военных лет», «Боевые награды», «Литературно-музыкальные произведения о войне». Содержание вопросов потребовало от участников хороших знаний имён, дат, а также умения устанавливать связь между историческими явлениями, соотносить известные факты с неизвестными, делать выводы.

Любители рукоделия с удовольствием посмотрели мастер-классы, опубликованные на странице социальной сети «ВКонтакте». Специалисты познакомили подписчиков с новым видом творчества – рисованием 3D-ручкой и изготовлением броши, выполненной в комбинированной технике из атласных лент и фоамирана.

Никого не оставил равнодушным социальный ролик «Они живы, пока мы их помним». Сотрудники библиотеки чувственно прочли известное стихотворение Эдуарда Асадова «Помните!».

В официальном аккаунте в «Инстаграме» заключительным аккордом «Ночи искусств» стала литературная гостиная «Строки, опалённые войной», в ходе которой великая сила искусства слила воедино поэзию и музыку. Подписчики в стихах и прозе вспоминали тех, кто воевал, писал о войне или погиб во имя мира и свободы.

«Ночь искусств» объединила более сотни онлайн-пользователей, подарив массу приятных впечатлений.

Эвелина Хиль, библиотекарь ОМиИМР, провела для зрителей интеллектуальную онлайн-игру «Квиз на бис». | Фото из архива ЦБС г. Губкинского.

П. НЯМЦУ,
МЕТОДИСТ ЦБС Г. ГУБКИНСКОГО

***

На прошедшей неделе, 3 октября, в Музее освоения Севера также прошла Всероссийская акция «Ночь искусств – 2020», приуроченная к 75-летию Победы в Великой Отечественной войне. «Ночь» транслировалась в режиме онлайн на трёх площадках – в социальных сетях «ВКонтакте», «Инстаграм» и «Одноклассники».

«Ночь искусств – 2020» в Музее освоения Севера началась с видеоэкскурсии «Три четверти века в победном строю», которая состояла из четырёх частей: обзорная экскурсия, «Блиндаж», «Военный полевой госпиталь» и «Военная форма».

О подвигах бойцов в годы Великой Отечественной войны в наше время написано немало, но без оружия не было бы и Победы. Одним из мероприятий акции стала видеоэкскурсия «Оружие Победы», где рассказывалось о некоторых образцах боевой техники, позволивших Красной армии одержать победу над сильным и вооружённым до зубов врагом.

Юлия Нурисламова, методист, продемонстрировала губкинцам военную форму Красной армии. | Фото из архива Музея освоения Севера г. Губкинского.

В рамках «Ночи искусств – 2020» сотрудники музея напомнили о том, что губкинцы ежегодно принимают активное участие во Всероссийской акции «Солдатский платок», продемонстрировав онлайн-выставку с одноимённым названием. Таким образом жители города смогли отдать дань памяти своим дедам.

Завершающим мероприятием стал альбом памяти «Моё последнее письмо». Основой для него послужили материалы, собранные Губкинским музеем освоения Севера в рамках Всероссийской общественной акции «Народная Победа» и городской акции «Горжусь своим дедом!». В альбоме памяти показали 13 трагических историй, которые стали горестным аккордом в победном строю, символом светлой памяти о погибших героях.

Сотрудники музея напомнили, что страшные события 1941–1945 годов коснулись семьи каждого горожанина. Война соединила всех – ушедших в бессмертие и ныне живущих.

***

«Чтобы помнили...» – так называлась тематическая программа, которую предложила посмотреть горожанам централизованная клубная система г. Губкинского в рамках всероссийской акции «Ночь искусств – 2020».

3 ноября губкинцы могли посмотреть трансляцию концертных номеров с историей песни «Сквозь года поёт победа». Трансляция состояла из четырёх выпусков, в каждом из которых рассказывалась история создания песни. Губкинцы могли послушать и узнать много нового о песнях «Три танкиста» (**Дмитрий Шульга, Василий Фёдоров и Виктор Детковский**), «Казаки в Берлине» (хор «Жемчужина Ямала» и солисты хора работников ЦКС г. Губкинского), «Соловьи» (**Игорь Погорелый** и хор преподавателей ГДШИ им Г. В. Свиридова), а также «Ніч яка місячна» (**Сергей Коляда** и **Наталья Литвиненко**).

Также для зрителей была создана музыкально-литературная программа «Поклонимся великим тем годам». В поэтических номерах приняли участие лауреаты открытого городского конкурса «Войны священные страницы», посвящённого 75-летию Победы в Великой Отечественной войне: **Анжела Косолапова, Камила Мугаттарова, Татьяна Мараховская, Марина Козлова, Богдан Федорив** и **Оксана Бышко**. Военные песни прозвучали в исполнении **Виктории Евтодиенко** и вокального коллектива «Пой со мной».

Завершающим мероприятием 3 ноября стала театрализованная постановка «Мы – эхо друг друга» от участников клубных формирований – театрального коллектива «Праздник» и **Александры Гальцовой**.

Коллектив централизованной клубной системы решил не ограничиваться одним днём для проведения акции «Ночь искусств – 2020». 4 ноября в онлайн-режиме состоялась театрализованная музыкальная программа «Чтобы помнили...» с участием творческих коллективов города.

ГУБКИНСКАЯ НЕДЕЛЯ
№ 46 (615)
13 НОЯБРЯ 2020 ГОДА

Консультация специалиста

Как вырастить счастливого ребёнка

Все родители хотят, чтобы их ребёнок вырос счастливым, но не все понимают, как это сделать. Профессиональные рекомендации психолога ямальского центра общественного здоровья и медицинской профилактики Маргариты Мажуриной помогут избежать ошибок на пути к счастью детей.

Многие родители с самого раннего детства начинают отдавать ребёнка на мастер-классы, тренинги по развитию личности, занятия с психологами и логопедами, кружки. Другие считают, что у детей должно быть всё – множество игрушек и модных гаджетов. Мамы и папы готовы тратить большие деньги и всё своё время на то, чтобы чадо было счастливо. Но детство не будет полноценным и ярким, если родители всегда заняты и постоянно ходят хмурыми и уставшими.

– *Именно счастливые взаимоотношения родителей и спокойная, психологически комфортная атмосфера в семье – главные условия для воспитания здорового и уверенного в себе ребёнка. Необходимо понять, что проблемы ребёнка – это отражение вас самих,* – говорит **Маргарита Мажурина**, психолог.

Родителям важно научиться радоваться жизни, ведь воспитание ребёнка происходит каждую секунду. Если дети видят, что родители счастливы и занимаются любимым делом, добры, то они начнут копировать их поведение и мировоззрение.

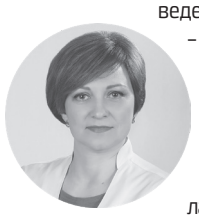

– *Ради счастья своего ребёнка нужно взять за правило радоваться каждую минуту, даже самым незначительным моментам,* – добавила специалист.

Также Маргарита Мажурина призвала оставлять весь негатив и рабочие проблемы за пределами квартиры. Не менее важно научиться позитивно мыслить. Ведь если родители будут оптимистично смотреть в будущее, то и ребёнок не станет переживать и грустить из-за разных неурядиц.

Психолог рекомендует каждый день играть с ребёнком в игру: рассказывать друг другу о том, что хорошего случилось за день. Но она подчеркнула, что нельзя скрывать свои эмоции: это будет путать детей. Нужно смеяться, только если весело, если грустно — можно поплакать. При этом детям важно объяснять свои чувства, обсуждать их настроение тоже.

– *Нужно больше времени проводить с детьми, ведь они счастливы, когда мама и папа что-то делают вместе с ними. Новые эмоции важны для развития малыша. Ведь это счастье – проживать со своими близкими яркие впечатления и моменты,* – советует Маргарита Мажурина.

Но специалист добавила, что не менее важно уделять время и себе: раз в день выходить по личным делам из дома без детей.

ПО ИНФОРМАЦИИ ГАЗЕТЫ «МОСКОВСКИЙ КОМСОМОЛЕЦ»

Актуальное интервью

Алкоголизм – болезнь или порок?

Татьяна **САННИКОВА,** Валерий **УСМАНОВ**

Алкогольная зависимость – беда нашего времени. Если раньше большая часть человечества считала и оценивала алкоголизм как проявление слабоволия и моральной дегенерации, то медицина признала алкоголизм болезнью, а не пороком. И сегодня алкоголизм – это социальное заболевание, требующее длительного лечения, реабилитации, социализации и ресоциализации.

И в алкогольной, и в наркологической зависимости есть три стадии. Первая стадия – психическая зависимость. Необходимо ловить себя на мысли, что алкоголь приносит удовольствие, вызывает эйфорию или повышает активность. В этот период пьянство становится систематическим. При появлении необходимости опохмелиться можно смело говорить о второй стадии. Нужно различать похмельный и постинтоксикационный синдром. При похмелье физическое и психическое состояние ниже нуля, и, чтобы вернуться к нормальному состоянию, необходимо «принять на грудь». А постинтоксикационный синдром – это отравление алкоголем как психоактивным веществом. На первой и второй стадиях есть вероятность излечения от зависимости, а вот с третьей – возврата нет. Для третьей стадии характерны настоящие запои по несколько месяцев подряд, резко выраженный похмельный синдром, повреждение мозга и кожных покровов. В этот период страдает весь организм: печень, сердце, лёгкие, желудочно-кишечный тракт, репродуктивная система и так далее.

– *Женский алкоголизм сложнее, нежели мужской, потому что привыкаемость к алкоголю у женщин развивается гораздо быстрее. Женщины более подвержены алкогольной зависимости по нескольким причинам: строение головного мозга, гормональный фон, физическое состояние, развитая эмоциональность. Из всех женщин, которые проходили лечение, единицы вставали на ноги и возвращались к прежней жизни,* – делится своими профессиональными наблюдениями **Ирина Садовская**, заведующая стационарным психоневрологическим отделением Губкинской городской больницы.

Важную роль всегда играет пример окружающих нас взрослых людей. Если родители, бабушки или дедушки чрезмерно употребляли алкоголь, то на генетическом уровне передаётся предрасположенность к употреблению алкогольных напитков.

Есть люди, которым сложно побороть алкогольную зависимость. В первую очередь необходимо честно самому себе ответить на вопрос: «Зачем мне это нужно?» Здесь огромную роль играет диалог с психологом или психотерапевтом, которые помогут переключиться на новое увлечение, хобби. Но есть одно но: алкоголь – это психоактивное вещество, которое оказывает воздействие на большую часть мозга человека. Когда убирают алкоголь, это пространство опустошается, и его необходимо заполнить в полной мере.

Наркологическая помощь в нашем городе оказывается в Губкинской городской больнице: амбулаторная помощь – в психонаркологическом кабинете, а стационарная – в психоневрологическом отделении. В психонаркологическом кабинете проводится диспансерное наблюдение за гражданами, страдающими от разных видов зависимости. В психоневрологическом отделении осуществляется только лечение.

Ирина Садовская, заведующая стационарным психоневрологическим отделением Губкинской городской больницы.

| Фото: Татьяна Санникова, «Губкинская неделя».

По статистическим данным, на конец 2019 года в Губкинском на диспансерном наблюдении состояли 114 человек. За девять месяцев текущего года в связи с устойчивой ремиссией с учёта сняты 18 человек, 8 человек – в связи с отказом от диспансерного наблюдения, а двое – в связи со смертью на II стадии алкогольной зависимости. В состоянии устойчивой ремиссии, то есть не менее одного года, находятся 48 человек, а от наблюдения уклоняются 56. На конец сентября на учёте состоял 101 человек.

За аналогичный период в стационаре прошли лечение 111 человек. Алкогольная зависимость I и II стадии выявлена у 88 человек, а III степени – у троих. Алкогольные и металкогольные психозы наблюдались у 23 человек: 6 женщин и 17 мужчин. Повторных госпитализаций было 8.

Анализируя текущую ситуацию, врачи психонаркологической службы городской больницы делают выводы о том, что число пациентов психоневрологического отделения выросло в связи с пандемией.

– *Многие в этот период остались без работы или были переведены на дистанционный формат. Не каждый способен вынести груз ответственности, которая в данной ситуации ложится на него: за семью, детей, самого себя. Также пандемия поделила людей на два лагеря: первые относятся к самоизоляции, личной гигиене, соблюдению масочно-перчаточного режима и социальной дистанции совершенно безответственно, а вторые испытывают страх перед возможностью заражения коронавирусной инфекцией не только себя, но и близких людей,* – рассказала Ирина Садовская.

Столкнувшись с проблемами употребления алкоголя лично или у близких вам людей, необходимо обратиться в кабинет нарколога городской больницы. Сделать это можно по адресу: микрорайон 10, дом 13, или по телефону 3-45-53.

При этом данная медицинская услуга может предоставляться на анонимной основе.

Профилактика

Детям – о коронавирусе

Воспитанники центра «Елена» с удовольствием уничтожили мылом вирусы на своих руках. | Фото из архива центра «Елена».

Подготовила Мария **ГОЛОВИЗНИНА**

Социальный педагог центра «Елена» провела беседу о профилактике коронавирусной инфекции с несовершеннолетними получателями социальных услуг.

Социальный педагог **Адель Айдаровна Низамова** рассказала ребятам о симптомах заболевания, о том, как передаётся вирус, а самое главное – как защитить себя от заражения. Ребята узнали, зачем соблюдать режим самоизоляции и чем полезным и интересным можно заняться дома в этот период. Во время занятия дети посмотрели мультфильм «О профилактике коронавирусной инфекции».

В завершение мероприятия ребята с удовольствием выполнили творческое задание «Уничтожаем вирус мыльной пеной».

Адель Низамова, социальный педагог, раздаёт воспитанникам памятки о профилактике вируса. | Фото из архива центра «Елена».

День сотрудника органов внутренних дел РФ

Охраняют покой и порядок

Ирина **АЛЕКСЕЕВА**

10 ноября в России свой профессиональный праздник отметили сотрудники органов внутренних дел. На сегодняшний день в задачи полиции входит охрана общественного порядка, предотвращение и раскрытие преступлений и розыск совершивших их людей, борьба с терроризмом, экстремизмом и распространением наркотиков, контроль за оборотом оружия, а также обеспечение безопасности дорожного движения.

Торжественный залп в память о погибших при исполнении служебного долга. | Фото: Екатерина Мурзабаева.

Историю этого праздника можно отсчитывать с 1962 года, когда в СССР появился День советской милиции. Но официальным праздником для всей страны он стал лишь в 1980 году. Однако в царской России органы внутренних дел официально были образованы в 1802 году после манифеста об учреждении министерств Александра I. А сама структура по охране общественного порядка была заложена за сто лет до этого, при Петре I. А ещё раньше, в XVI веке, на Руси появились так называемые губные старосты, которых называют предшественниками современных участковых. Можно сказать, что история правоохранительных органов в нашей стране насчитывает 400 с лишним лет.

Как правило, сотрудники полиции встречают свой профессиональный праздник и принимают поздравления на посту, охраняя покой граждан. Ведь несмотря на то, что с течением времени много раз менялось название праздника, цель для сотрудников органов внутренних дел осталась та же: охрана покоя граждан и порядка в стране.

В преддверии профессионального праздника, 8 ноября, отмечают День памяти сотрудников органов внутренних дел России, погибших при исполнении служебных обязанностей.

Мероприятие, приуроченное к этой дате, прошло и в Губкинском. В минувшее воскресенье глава города **Андрей Гаранин**, начальник ОМВД России по г. Губкинскому подполковник полиции **Алексей Настенко** и сотрудники отделения почтили память двух погибших губкинских полицейских. В январе этого года участковый уполномоченный капитан полиции **Артём Шепп** и водитель дежурной части старшина полиции **Алексей Двинянин** попали в смертельное ДТП при исполнении служебного долга в районе Надыма.

Коллеги почтили память погибших полицейских минутой молчания и возложили живые цветы к мемориалу, установленному в их честь в здании ОГИБДД. Почётный караул дал троекратный торжественный оружейный залп.

Мемориал в честь погибших губкинских полицейских в здании ОГИБДД. | Фото: Екатерина Мурзабаева.

Призыв-2020

Желающих «откосить» от армии становится меньше

Ирина **КОРЧЕВСКАЯ,** Елена **КАНИНА**

В Губкинском продолжается осенняя призывная кампания. Она продлится до конца декабря. В этом году на службу планируют отправить более 40 молодых парней. Распределяли ребят по родам войск на призывной комиссии. Первая партия губкинских призывников отравилась к месту службы 8 ноября.

Идёт работа призывной комиссии. | Стоп-кадр с сайта vektor-tv.ru.

В составе призывной комиссии – представители управления образования, центра занятости, городской больницы, полиции, военный комиссар г. Губкинского, Пуровского и Красноселькупского районов ЯНАО и председатель – глава города **Андрей Гаранин**.

В этом году призывная кампания проходит в условиях соблюдения повышенных мер безопасности для здоровья новобранцев и тех, кто отправляет их на службу. Как отметил заведующий сектором по воинскому учёту управления по делам ГО и ЧС и БН администрации города **Пётр Маджар**, во время призывной кампании соблюдаются все необходимые меры по недопущению распространения коронавирусной инфекции среди призывников.

Сегодня у ребят есть возможность самим выбирать город и род войск, куда они хотели бы призваться. Физически подготовленных ребят комиссия направляет в части, где готовят к выполнению учебно-боевых задач. Менее подготовленных отправят проходить службу в условиях, не предполагающих больших физических нагрузок. Есть и те, кто по разным обстоятельствам не подлежит призыву. Ну а тех, кто пытается «откосить» от армии, с каждым годом всё меньше – среди молодёжи это становится непопулярным.

– Радует, что большинство наших ребят имеют огромное желание служить в Вооружённых силах РФ, не могут служить единицы, и то по состоянию здоровья. Я считаю, что благодаря патриотическому воспитанию, которому мы уделяем так много внимания в нашем городе, у ребят формируется осознанное желание исполнить свой гражданский долг – пойти служить в армию, – сказал председатель призывной комиссии глава города Андрей Гаранин.

Первая партия губкинских призывников из восьми человек 8 ноября была отправлена в Тарко-Сале, в военный комиссариат. Оттуда в этот же день после проведения необходимых мероприятий ребят доставили на сборный пункт в Ноябрьск. Сопровождать новобранцев помогали представители губкинского хуторского казачьего общества.

С ноябрьского окружного сборного пункта ребята отправятся в воинские части Калининграда, Владивостока, Сыктывкара, Мурманска и Московской области. В основном они будут служить в войсках Росгвардии и подразделениях Морской пехоты.

Итоги

Всегда на страже порядка и безопасности

Подготовили Ирина **КОРЧЕВСКАЯ,** Валерий **УСМАНОВ**

К своему профессиональному празднику – Дню сотрудника органов внутренних дел – губкинские полицейские подошли с хорошими показателями. О главных достижениях оперативно-служебной деятельности своего подразделения рассказал начальник ОМВД России по г. Губкинскому подполковник полиции Алексей Настенко.

Начальник ОМВД России по г. Губкинскому подполковник полиции Алексей Настенко. | Фото из архива ОМВД России по г. Губкинскому.

– За 10 месяцев текущего года на территории города было зарегистрировано 273 преступления, это на 6,8 % меньше, чем за аналогичный период прошлого года – 293. Если говорить о тяжких и особо тяжких преступлениях, то их количество снизилось на 15 %. Сотрудниками полиции не допущено на обслуживаемой территории убийств, грабежей, разбоев, а также массовых беспорядков.

За этот же период в Губкинском было зарегистрировано 154 факта хищений, из них 119 случаев – с использованием IT-технологий. Преступления данной категории тяжело раскрываются из-за того, что совершающие их лица находятся в разных концах страны и даже за границей. Их раскрываемость составила 32 %, и это хороший результат. Хотел бы особенно отметить, что данную категорию преступлений проще предотвратить. Для этого мы проводим всестороннюю профилактическую работу. Пользуясь случаем, хочу обратиться к жителям и гостям города с просьбой, чтобы они проявляли благоразумие и не вступали в контакт с телефонными мошенниками, проверяли информацию у сотрудников банков и звонили в полицию, чтобы убедиться в том, что у них не пытаются списать денежные средства, а также не покупали товары на непроверенных сайтах, в интернет-магазинах, которые предлагают внести предоплату за товар.

За 10 месяцев в Губкинском снизилось количество преступлений, совершённых в общественных местах, на 44 %; на улицах города – на 48 %; совершённых лицами, находившимися в состоянии алкогольного опьянения, – на 43 %. И здесь хочу сказать огромное спасибо за взаимодействие с администрацией нашего города, работа которой по борьбе с реализацией алкогольной продукции в ночное время сыграла большую роль.

По сравнению с аналогичным периодом прошлого года на 11,5 % снизилось число преступлений, совершённых лицами, ранее вступавшими в конфликт с законом – в 2020 году их было 69, а в 2019 – 78. Мы их взяли под более жёсткий контроль, а кому-то даже помогли встать на путь исправления.

Число расследованных преступлений, совершённых в общественных местах, составило 78 %, дела по ним были направлены в суд, где правонарушителей привлекли к ответственности по закону.

Все перечисленные результаты нашей работы – это совместный плодотворный труд сотрудников органов внутренних дел и вольнонаёмного персонала, администрации города, Губкинского хуторского казачьего общества и неравнодушных граждан. Последним отдельно хочу сказать спасибо за то, что они не проходят мимо правонарушений. Хочу поблагодарить ветеранов МВД, которые проводят воспитательную работу с молодым поколением, и органы прокуратуры, осуществляющие надзор за законностью деятельности полиции.

Пользуясь случаем, хочу поздравить с профессиональным праздником сотрудников своего подразделения и их близких, а также всех сотрудников и ветеранов МВД России, казаков Губкинского хуторского казачьего общества, общественную организацию ветеранов, участников добровольной народной дружины – всех, кто имеет отношение к оперативно-служебной деятельности. Желаю вам успехов, удачи, благополучия и, самое главное, здоровья, чтобы оно вас никогда не подводило.

ГУБКИНСКАЯ НЕДЕЛЯ
№ 46 (615)
13 НОЯБРЯ 2020 ГОДА

Повелитель морозов и добрый волшебник празднует свой день рождения 18 ноября

Сегодня невозможно представить себе Новый год без пышно наряженной ёлки и Деда Мороза, а ведь чуть больше ста лет назад ни традиции наряжать ель, ни приносящего подарки волшебного деда в России не было.

Дед Мороз в своей резиденции в Великом Устюге. | Фото из открытого интернет-источника.

Каждый знает этого доброго старика с красным носом, белой бородой и румяными щеками, который ходит зимой с посохом в длинной шубе и валенках. Он любит холод и боится жары, зажигает праздничные огни на ёлках, приносит детям подарки и радость в каждый дом.

Мороз (Трескун, Карачун, Студенец) в славянской мифологии бытовал издавна как герой сказок и некоторых календарных обрядов. Отличался этот дед суровым характером, и, как утверждал народ, даже Солнце его боялось.

Свой точный возраст Дед Мороз давно позабыл, но уже более 2000 лет он приходит к людям в разных образах: сначала в облике восточнославянского духа, затем как персонаж сказок. На страницах детских книг литературный Дед Мороз появился в 1840 году, когда вышли в свет «Сказки дедушки Иринея» Владимира Фёдоровича Одоевского. В сказке Владимира Фёдоровича Мороз Иванович – добрый и мудрый воспитатель, который одаривает трудолюбивую девушку и наказывает её ленивую сестру.

Этот образ приглянулся русским писателям, и в детской литературе стали появляться белобородые старики, которые украшают зимний лес жемчугами и алмазами, дарят детям погожие деньки, забавы с санками, лыжами и коньками.

Образ привычного нам Деда Мороза сформировался в советское время – в конце 30-х годов XX века, когда была возрождена традиция проведения детских новогодних утренников. Сказочный волшебник и его внучка Снегурочка с тех пор стали обязательными гостями на зимних праздниках. Важную роль в создании нового образа Деда Мороза сыграли советский кинематограф и мультипликация.

Волшебник отдыхает от праздничных хлопот и набирается сил перед новогодними путешествиями по стране в своей постоянной резиденции – в городе Великий Устюг, где он официально прописан с 1998 года. Там же, в большом тереме, Дед Мороз отмечает день рождения. Поздравить сказочного именинника приезжают многочисленные родственники и коллеги: Йоулупукки из Финляндии, якутский Чысхаан и ямальский Ямал Ири, карельский Паккайне, Микулаш из Чехии, Аяз Ата из Киргизии, Снеговик из Архангельска, Снегурочка из Костромы.

Говорят, дату рождения Деда Мороза – 18 ноября – выбрали дети, ведь именно в этот день в Великом Устюге ударяют первые морозы. В день рождения волшебного деда открывают специальный почтовый ящик, в который можно опустить письма и поздравления для зимнего чародея.

Отправить письмо Деду Морозу можно по адресу:
162390, Россия, Вологодская обл., г. Великий Устюг, дом Деда Мороза. Письмо также можно отправить через официальный сайт www.pochta-dm.ru.

Шьём символ года

Согласно восточному гороскопу в 2021-м году на смену Белой Крысе придёт Белый Бык. Астрологи предвещают год больших поступков и событий. Как привлечь удачу в дом? Конечно, без талисмана не обойтись. Будет здорово, если он полностью повторит характеристики символа года – будет сделан из белого металла. Талисман в с изображением быка можно носить при себе в виде украшений – подвесок, брошей или других аксессуаров. Его можно изготовить и самим, повесить в доме или подарить кому-то из близких с пожеланиями удачи в новом году!

Для работы нам понадобятся следующие материалы:

– бязь или другая хлопчатобумажная ткань белого цвета;
– синтепон;
– акриловые краски по ткани;
– ножницы, карандаш, кисточки;
– иголка, нитки;
– масляная пастель коричневого цвета;
– цветные гелевые ручки;
– шпагат;
– кофейный раствор для покрытия игрушки (кофе, клей ПВА);
– губка для мытья посуды.

Сначала вырежем выкройку и переведём её на сложенную вдвое ткань. Вырежем детали. Затем сошьём на машинке или вручную наши детали. Оставим незашитой только верхнюю часть головы.

Вырежем детали. Рога разрежем по центру на две части. Вывернем.

Вставим хвостик нашему быку. Возьмём три ниточки шпагата, желательно тонкого, и проденем в иголку с большим ушком. Иголку выведем через макушку головы (здесь у нас незашитая часть) в нижнюю часть туловища. Сделаем узелок, чтобы хвостик держался.

Тело и рога набьём синтепоном. Зашьём макушку потайными стежками. Вставим петлю из ниточки или ленты в середину, чтобы бычка можно было подвесить.

Пришьём потайными стежками рога и уши.

Теперь наш бычок готов к покраске. Приготовим кофейную смесь: на 50 мл тёплой воды возьмём 3–4 ч. л. растворимого кофе. В остывший раствор добавим 40 мл клея ПВА и хорошо перемешаем. Слегка влажной поролоновой губкой для мытья посуды быстрыми движениями начнём окрашивать нашу игрушку. Хвост хорошенько намочим и придадим ему нужную форму. Оставим бычка сушиться. После этого карандашом нанесём очертания мордочки и детали одежды, затем прорисуем их масляной пастелью при помощи кисти с коротким ворсом. Раскрасим бычка акриловыми красками, прорисуем контуры гелевыми ручками: мордочку – чёрным цветом, галстук и шортики – красным и синим соответственно.

Наш новогодний бычок готов!

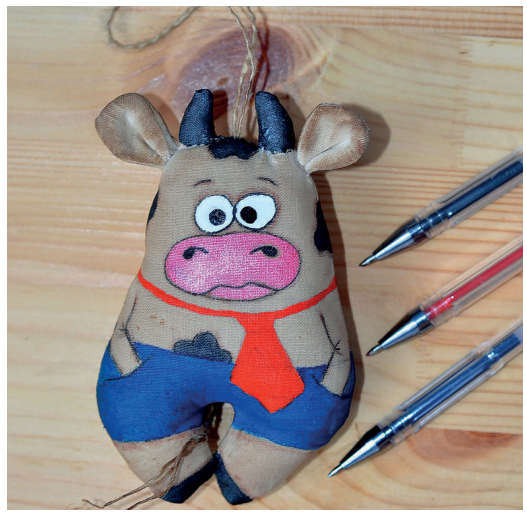

Выкройка для шитья новогодней игрушки «Бычок»

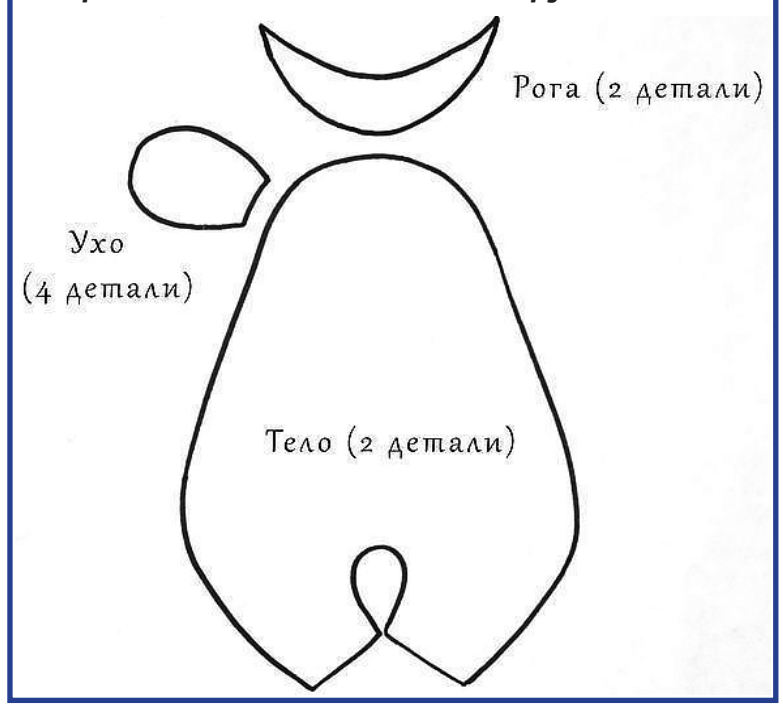

Понедельник 16/11

ПЕРВЫЙ

05:00 Телеканал «Доброе утро»
09:00 Новости
09:15 Телеканал «Доброе утро»
09:40 «Жить здорово!» (16+)
10:50 «Модный приговор» (6+)
12:00 Новости
12:10 «Время покажет» (16+)
14:10 «Гражданская оборона» (16+)
15:00 Новости
15:15 «Давай поженимся!» (16+)
16:00 «Мужское/Женское» (16+)
18:00 «Вечерние новости»
18:40 «На самом деле» (16+)
19:45 «Пусть говорят» (16+)
21:00 «Время»
21:30 Т/с «Казанова» (16+)
22:25 «Док-ток» (16+)
23:25 «Вечерний Ургант» (16+)
00:05 «Познер» (16+)
01:05 «Время покажет» (16+)
02:40 «Наедине со всеми» (16+)
03:00 Новости
03:05 «Наедине со всеми» (16+)

ТВ-ЦЕНТР

06:00 «Настроение»
08:10 Х/ф «Однажды двадцать лет спустя»
09:45, 04:25 Д/ф «Жанна Прохоренко. Баллада о любви»
10:55 «Городское собрание» (12+)
11:30, 14:30, 17:50, 22:00, 00:00 «События»
11:50, 00:35, 03:00 «Петровка, 38»
12:05, 03:15 Т/с «Коломбо»
13:35, 05:20 «Мой герой. Эдуард Радзюкевич» (12+)
14:50 «Город новостей»
15:05 Т/с «Отец Браун»
16:55 Д/ф «Послание с того света»
18:15 Т/с «Я знаю твои секреты»
22:35 «Пан или пропал»
23:05, 01:35 «Знак качества» (16+)
00:55 «Прощание. Андрей Миронов» (16+)

РОССИЯ-1

05:00 «Утро России»
05:07, 05:35, 07:07, 07:35, 08:07, 09:00 «Местное время. Вести-Ямал»
09:30 «Утро России»
09:55 «О самом главном». Ток-шоу (12+)
11:00 «Вести»
11:30 «Судьба человека с Борисом Корчевниковым» (12+)
12:40 «60 минут». Ток-шоу (12+)
14:00 «Вести»
14:30 «Местное время. Вести-Ямал»
14:55 Т/с «Морозова» (12+)
17:00 «Вести»
17:15 «Андрей Малахов. Прямой эфир» (16+)
18:40 «60 минут». Ток-шоу (12+)
20:00 «Вести»
21:05 «Местное время. Вести-Ямал»
21:20 Т/с «Теорема Пифагора» (12+)

РЕН-ТВ

05:00 «Территория заблуждений» (16+)
06:00, 15:00 «Документальный проект» (16+)
07:00 «С бодрым утром!» (16+)
08:30, 12:30, 16:30 Новости (16+)
09:00 «Засекреченные списки» (16+)
11:00 «Как устроен мир с Тимофеем Баженовым» (16+)
12:00, 16:00, 19:00 «Информационная программа 112» (16+)
13:00 «Загадки человечества с Олегом Шишкиным» (16+)
14:00 «Невероятно интересные истории» (16+)
17:00 «Тайны Чапман» (16+)
18:00 «Самые шокирующие гипотезы» (16+)
19:30 Новости (16+)
20:00 Х/ф «Конан-варвар» (16+)
22:05 «Водить по-русски» (16+)

СТС

06:00 «Ералаш» (0+)
06:25 М/с «Спирит. Дух свободы» (6+)
06:45 М/с «Приключения Вуди и его друзей» (0+)
07:35 М/с «Охотники на троллей» (6+)
08:00 «Детки-предки» (12+)
09:00 «Уральские пельмени. Смехbook» (16+)
09:45 Х/ф «Как Гринч украл Рождество» (12+)
11:45 Х/ф «Соучастник» (16+)
14:10 Т/с «Кухня. Война за отель» (16+)
17:25 Т/с «Гости из прошлого» (16+)
20:00 Х/ф «Малыш на драйве» (16+)
22:15 Х/ф «Голодные игры» (16+)
01:05 «Кино в деталях с Фёдором Бондарчуком» (18+)
02:05 Х/ф «Цена измены» (16+)
03:45 Х/ф «Кенгуру Джекпот» (12+)

ЗВЕЗДА

06:00 «Сегодня утром» (12+)
08:00, 21:15 НОВОСТИ ДНЯ
08:20 Х/ф «Тихая застава»
10:20, 12:05 Т/с «Смерть шпионам. Скрытый враг» 1, 4 с.
12:00, 16:00 ВОЕННЫЕ НОВОСТИ
15:25, 16:05 Х/ф «28 панфиловцев»
18:10 Д/с «Хроника Победы»
18:30 «Специальный репортаж» (12+)
18:50 Д/с «Ступени Победы». «Танковый бой на Висле. Т-34-85 против «королевских тигров»
19:40 «Скрытые угрозы» с Николаем Чиндяйкиным. «Альманах №42». (12+)
20:25 Д/с «Загадки века с Сергеем Медведевым». «Судьба золота Российской империи»
21:25 «Открытый эфир». (12+)
23:05 «Между тем» (12+)

РОССИЯ-КУЛЬТУРА

06:30, 07:00, 07:30, 10:00, 15:00, 19:30, 23:45 Новости культуры
06:35 «Пешком...»
07:05 «Другие Романовы»
07:35 Д/ф «Тайны небес Иоганна Кеплера»
08:20 «Легенды мирового кино»
08:50, 16:25 Х/ф «Трест, который лопнул»
10:15 «Наблюдатель»
11:10 «XX век»
12:30, 22:10 Х/ф «Человек в проходном дворе»
13:35 Д/ф «Испания. Тортоса»
14:05 Д/с «Энциклопедия загадок»
14:30, 23:15 Д/с «Восемь смертных грехов»
15:05 «Новости. Подробно. Арт»
15:20 «Агора»
17:30 «Красивая планета»
17:45 Д/ф «Плетнёв»
18:40 «Ступени цивилизации»
19:45 «Главная роль»
20:05 «Правила жизни»
20:30 «Спокойной ночи, малыши!»
20:45 Д/ф «Михаил Бахтин. Философия поступка»
21:25 «Сати. Нескучная классика...»

НТВ

05:05 Т/с «Мухтар. Новый след» (16+)
06:00 «Утро. Самое лучшее» (16+)
08:00 «Сегодня»
08:25 Т/с «Морские дьяволы. Рубежи Родины» (16+)
10:00 «Сегодня»
10:25 Т/с «Морские дьяволы. Рубежи Родины» (16+)
13:00, 16:00 «Сегодня»
13:25 «Обзор. Чрезвычайное происшествие»
14:00 «Место встречи» (16+).
16:25 «ДНК» (16+).
18:30, 19:40 Т/с «Пёс» (16+)
19:00 «Сегодня»
21:20 Т/с «Первый отдел» (16+)
23:35 «Сегодня»
23:45 Премьера. Международный музыкальный фестиваль «Белые ночи Санкт-Петербурга» (12+)

ЯМАЛ-РЕГИОН

06:00 «Бодрое утро» (12+)
09:00, 15:30 М/с «Ми-ми-мишки»
09:30, 19:45 «Большой скачок» (16+)
10:00, 11:00, 13:00, 15:00, 16:00, 19:30, 22:00 «Время Ямала» (16+)
10:10, 11:10, 17:00 Т/с «Такая работа»
12:00 «Открытый мир. Неожиданный Кипр. Готическое кружево Белапаиса» (16+)
12:30 «На высоте» (12+)
13:15, 17:15, 23:00 «Актуальное интервью» (16+)
13:30, 15:10 Х/ф «Руд и Сэм»
16:10, 05:10 «Мировой рынок» (12+)
18:30, 22:45 «Интересно получается» (16+)
19:00, 22:15 «Маршрут построен» (16+)
19:15, 22:30 «С полем!» (16+)
20:15 Т/с «Крик совы»
23:15 Т/с «Подозреваются все»
00:45 Х/ф «Каникулы на море»
02:40 Т/с «Дворняжка Ляля»
04:20 «Вся правда о...» (16+)

ТНТ

07:00 «ТНТ. Gold» (16+)
08:00 «Новое Утро» (16+)
09:00 «Дом-2. Lite» (16+)
10:15 «Бородина против Бузовой» (16+)
11:15 «Танцы» (16+)
13:15 Т/с «СашаТаня» (16+)
15:00 «Комеди Клаб. Спецдайджест» (16+)
18:00 «Однажды в России. Спецдайджест» (16+)
20:00 Т/с «Иванько» (16+)
21:00 «Где логика?» (16+)
22:00 Т/с «Перевал Дятлова» (16+)
23:05 «Дом-2. Город любви» (16+)
00:05 «Дом-2. После заката» (16+)
01:05 «Такое кино!» (16+)
01:30 «Comedy Woman» (16+)
02:25 «Stand up» (16+)
04:05 «Открытый микрофон» (16+)
06:35 «ТНТ. Best» (16+)

ВЕКТОР-24

06:00 Мультимир (6+)
07:00 Доброе утро, Губкинский! (12+)
08:35 Достояние республик (16+)
09:00 Т/с «Исчезновение» (16+)
09:50 Т/с «Вечный отпуск» (16+)
10:20 Т/с «Спецотряд «Шторм»» (16+)
11:10 Тв-Шоу «Барышня-крестьянка» (12+)
12:00 Фобия (12+)
12:30 История леопарда (12+)
13:00 Новости (16+)
13:20 Невредные заметки (16+)
13:40 Большой скачок (12+)
14:10 Т/с «Жгучая месть» (16+)
15:05 Наше кино (12+)
15:35 Т/с «Белая стрела. Возмездие» (16+)
16:30 Т/с «Такая работа» (16+)
17:55 Люди РФ (12+)
18:25 Т/с «Две зимы и три лета» (16+)
19:10 Невредные заметки (16+)
19:30 Новости (16+)
19:50 Т/с «Дневник доктора Зайцевой» (16+)
21:30 Х/ф «Холостяки» (16+)
23:05 Т/с «Напарницы» (16+)
23:55 Невредные заметки (16+)
00:15 Новости (16+)
00:35 Т/с «Комиссар Мегрэ» (12+)
02:05 Русский след (12+)

МАТЧ-ТВ

08:00, 10:55, 14:00, 15:45, 17:20, 18:50, 21:00, 00:00 Новости
08:05, 14:05, 17:25, 02:30 «Все на Матч!»
11:00 Профессиональный бокс (16+)
12:00 Футбол. Лига наций. Турция - Россия (0+)
13:00 Футбол. Лига наций. Обзор (0+)
14:45 Смешанные единоборства (16+)
15:50 Д/ф «Невероятные приключения итальянца в России. Иван Зайцев»
16:20 Регби. «Осенний Кубок Наций - 2020» (0+)
18:55 Мини-футбол. «Париматч - Суперлига». «Торпедо»
21:05 Все на хоккей!
21:25 Хоккей. КХЛ. СКА
00:10 «Тотальный футбол»
00:40 Профессиональный бокс

Вторник 17/11

ПЕРВЫЙ

05:00 Телеканал «Доброе утро»
09:00 Новости
09:15 Телеканал «Доброе утро»
09:40 «Жить здорово!» (16+).
10:50 «Модный приговор» (6+)
12:00 Новости
12:10 «Время покажет» (16+)
14:10 «Гражданская оборона» (16+)
15:00 Новости
15:15 «Давай поженимся!» (16+)
16:00 «Мужское/Женское» (16+)
18:00 «Вечерние новости»
18:40 «На самом деле» (16+)
19:45 «Пусть говорят» (16+)
21:00 «Время»
21:30 Т/с «Казанова» (16+)
22:25 «Док-ток» (16+)
23:25 «Вечерний Ургант» (16+)
00:05 «Время покажет» (16+)
01:40 «Наедине со всеми» (16+)
02:25 «Модный приговор» (6+)
03:00 Новости

ТВ-ЦЕНТР

06:00 «Настроение»
08:10 «Доктор И...» (16+)
08:40 Х/ф «Срок давности»
10:35, 04:40 Д/ф «Игорь Костолевский. Расставаясь с иллюзиями»
11:30, 14:30, 17:50, 22:00, 00:00 «События»
11:50, 03:10 Т/с «Коломбо»
13:40, 05:20 «Мой герой. Зоя Кайдановская» (12+)
14:50 «Город новостей»
15:05 Т/с «Отец Браун»
16:55 Д/ф «Рынок шкур»
18:15 Т/с «Я знаю твои секреты - 2»
22:35 «Осторожно, мошенники!». «Выселяторы» (16+)
23:05, 01:35 Д/ф «Ребёнок или роль?»
00:35, 02:55 «Петровка, 38»

РОССИЯ-1

05:00 «Утро России»
05:07, 05:35, 07:07, 07:35, 08:07, 08:35, 09:00, 14:30 «Местное время. Вести-Ямал»
09:30 «Утро России»
09:55 «О самом главном». Ток-шоу (12+)
11:00 «Вести»
11:30 «Судьба человека с Борисом Корчевниковым» (12+)
12:40 «60 минут». Ток-шоу (12+)
14:00 «Вести»
14:55 Т/с «Морозова» (12+)
17:00 «Вести»
17:15 «Андрей Малахов. Прямой эфир» (16+)
18:40 «60 минут». Ток-шоу (12+)
20:00 «Вести»
21:05 «Местное время. Вести-Ямал»
21:20 Т/с «Теорема Пифагора» (12+)
23:30 «Вечер с Владимиром Соловьёвым» (12+)

РЕН-ТВ

05:00, 04:35 «Территория заблуждений» (16+)
06:00 «Документальный проект» (16+)
07:00 «С бодрым утром!» (16+)
08:30, 12:30, 16:30, 19:30, 23:00 Новости (16+)
09:00 «Неизвестная история» (16+)
10:00, 15:00 «Засекреченные списки» (16+)
11:00 «Как устроен мир с Тимофеем Баженовым» (16+)
12:00, 16:00, 19:00 «Информационная программа 112» (16+)
13:00, 23:30 «Загадки человечества с Олегом Шишкиным» (16+)
14:00 «Невероятно интересные истории» (16+)
17:00, 03:00 «Тайны Чапман» (16+)
18:00, 02:10 «Самые шокирующие гипотезы» (16+)

СТС

06:00 «Ералаш» (0+)
06:25 М/с «Спирит. Дух свободы» (6+)
06:45 М/с «Приключения Вуди и его друзей» (0+)
07:35 М/с «Охотники на троллей» (6+)
08:00 Т/с «Гости из прошлого» (16+)
09:00 Х/ф «Малыш на драйве» (16+)
11:15 Т/с «Воронины» (16+)
13:40 Т/с «Кухня. Война за отель» (16+)
19:00 Т/с «Гости из прошлого» (16+)
20:00 Х/ф «Безумный Макс. Дорога ярости» (16+)
22:25 Х/ф «Голодные игры. И вспыхнет пламя» (12+)
01:15 «Русские не смеются» (16+)
02:10 Х/ф «Голодные игры» (16+)
04:20 М/ф «Кенгуру Джекпот. Новые приключения» (0+)
05:30 М/ф «Метеор на ринге» (0+)
05:50 «Ералаш» (0+)

ЗВЕЗДА

06:00 «Сегодня утром» (12+)
08:00, 21:15 НОВОСТИ ДНЯ
08:45, 12:05, 16:05 Т/с «Смерть шпионам!» 1, 8 с.
12:00, 16:00 ВОЕННЫЕ НОВОСТИ
18:10 Д/с «Хроника Победы»
18:30 «Специальный репортаж» (12+)
18:50 Д/с «Ступени Победы». «Путь на Берлин. ДП- 27 - пулемет штурмовых батальонов»
19:40 «Легенды армии с Александром Маршалом». Иван Людников. (12+)
20:25 «Улика из прошлого». «Загадки Иуды: забытое Евангелие». (16+)
21:25 «Открытый эфир». (12+)
23:05 «Между тем» с Наталией Метлиной. (12+)
23:40 Х/ф «28 панфиловцев»
01:45 Т/с «Радости земные»

РОССИЯ-КУЛЬТУРА

06:30, 07:00, 07:30, 10:00, 15:00, 19:30, 23:45 Новости культуры
06:35 «Пешком...»
07:05, 20:05 «Правила жизни»
07:35, 00:05 Д/ф «Тайны небес Иоганна Кеплера»
08:20 «Легенды мирового кино»
08:50, 16:25 Х/ф «Трест, который лопнул»
10:15 «Наблюдатель»
11:10, 00:50 «XX век»
12:25, 22:10 Х/ф «Человек в проходном дворе»
13:30 «Красивая планета»
13:50 «Игра в бисер»
14:30, 23:15 Д/с «Восемь смертных грехов»
15:05 «Новости. Подробно. Книги»
15:20 «Пятое измерение»
15:45 «Сати. Нескучная классика...»
17:35, 02:00 «Люцернский фестиваль»
18:40 «Ступени цивилизации»
19:45 «Главная роль»
20:30 «Спокойной ночи, малыши!»
20:45 «Искусственный отбор»
21:25 «Белая студия»

НТВ

05:05 Т/с «Мухтар. Новый след» (16+)
06:00 «Утро. Самое лучшее» (16+)
08:00 «Сегодня»
08:25 Т/с «Морские дьяволы. Рубежи Родины» (16+)
10:00, 13:00 «Сегодня»
10:25 Т/с «Морские дьяволы. Рубежи Родины» (16+)
13:25 «Обзор. Чрезвычайное происшествие»
14:00 «Место встречи» (16+)
16:00 «Сегодня»
16:25 «ДНК» (16+)
18:30, 19:40 Т/с «Пёс» (16+)
19:00 «Сегодня»
21:20 Т/с «Первый отдел» (16+)
23:35 «Сегодня»
23:45 Международный музыкальный фестиваль «Белые ночи Санкт-Петербурга» (12+)

ЯМАЛ-РЕГИОН

06:00 «Бодрое утро» (12+)
09:00, 15:35 М/с «Ми-ми-мишки»
09:30, 19:45 «Большой скачок» (16+)
10:00, 11:00, 13:00, 15:00, 16:00, 19:30, 22:00 «Время Ямала» (16+)
10:10, 11:10, 17:00 Т/с «Такая работа»
12:00 «Северный колорит» (16+)
12:30 «С полем!» (16+)
12:45 «Маршрут построен» (16+)
13:15, 18:45, 23:00 «Специальный репортаж» (16+)
13:30, 15:10, 20:15 Т/с «Крик совы»
16:10, 05:10 «Мировой рынок» (12+)
18:30, 22:45 «Еду на Ямал. На шипах» (16+)
19:00, 22:15 «#Наздоровье» (16+)
19:15, 22:30 «Второе дыхание» (16+)
23:15 Т/с «Подозреваются все»
00:45 Х/ф «Любовь - это всё, что тебе нужно»
02:40 Т/с «Дворняжка Ляля»
04:20 «Всемирное природное наследие» (12+)

ТНТ

07:00 «ТНТ. Gold» (16+)
08:00 «Где логика?» (16+)
09:00 «Дом-2. Lite» (16+)
10:15 «Бородина против Бузовой» (16+)
11:15 «Танцы» (16+)
13:15 Т/с «СашаТаня» (16+)
15:00 «Комеди Клаб. Спецдайджест» (16+)
18:00 «Однажды в России. Спецдайджест» (16+)
20:00 Т/с «Иванько» (16+)
21:00 «Импровизация» (16+)
22:00 Т/с «Перевал Дятлова» (16+)
23:00 «Дом-2. Город любви» (16+)
00:00 «Дом-2. После заката» (16+)
01:00 «Comedy Woman» (16+)
01:55 «Stand up» (16+)
03:35 «Открытый микрофон» (16+)
06:05 «ТНТ. Best» (16+)

ВЕКТОР-24

06:00 Мультимир (6+)
07:00 Доброе утро, Губкинский! (12+)
08:35 Достояние республик (16+)
09:00 Карта родины (16+)
09:50 Т/с «Вечный отпуск» (16+)
10:20 Т/с «Спецотряд «Шторм»» (16+)
11:10 Тв-шоу «Барышня-крестьянка» (12+)
12:00 Фобия (12+)
12:30 Т/с «История леопарда» (12+)
13:00 Новости (16+)
13:20 Без галстука (12+)
13:40 Большой скачок (12+)
14:10 Т/с «Бабье лето» (16+)
15:05 Наше кино (12+)
15:35 Т/с «Белая стрела. Возмездие» (16+)
16:30 Т/с «Такая работа» (16+)
17:55 Люди РФ (12+)
18:25 Т/с «Две зимы и три лета» (16+)
19:10 Без галстука (12+)
19:30 Новости (16+)
19:50 Т/с «Дневник доктора Зайцевой» (16+)
21:30 Х/ф «Игра без правил» (16+)
23:05 Т/с «Напарницы» (16+)
23:55 Без галстука (12+)
00:15 Новости (16+)
00:35 Т/с «Комиссар Мегрэ» (12+)
02:10 Русский след (12+)

МАТЧ-ТВ

08:00, 10:55, 14:00, 15:45, 17:20, 18:50, 21:30, 00:00 Новости
08:05, 14:05, 17:25, 00:10, 02:45 «Все на Матч!»
11:00 Бокс (16+)
12:05 «Тотальный футбол» (12+)
12:35 Д/ф «Манчестер Юнайтед». Путь к славе»
14:45 Смешанные единоборства (16+)
15:50 «Все на регби!»
16:20 Боулинг (0+)
18:55 Х/ф «Рокки-2»
21:35 «Все на футбол!»
21:55 Футбол
00:35 Футбол. Лига Наций. Испания - Германия
03:55 Футбол. Чемпионат мира - 2022 г. Отборочный турнир Южной Америки. Уругвай - Бразилия

Среда 18/11

ПЕРВЫЙ

05:00 Телеканал «Доброе утро»
09:00 Новости
09:15 Телеканал «Доброе утро»
09:40 «Жить здорово!» (16+)
10:50 «Модный приговор» (6+)
12:00 Новости
12:10 «Время покажет» (16+)
14:10 «Гражданская оборона» (16+)
15:00 Новости
15:15 «Давай поженимся!» (16+)
16:00 «Мужское/Женское» (16+)
18:00 «Вечерние новости»
18:40 «На самом деле» (16+)
19:45 «Пусть говорят» (16+)
21:00 «Время»
21:45 Т/с «Казанова» (16+)
22:40 «Диагноз для Сталина» (12+)
23:40 «Время покажет» (16+)
00:40 Футбол. Лига наций UEFA 2020/2021. Сборная России - сборная Сербии
02:40 «Время покажет» (16+)
03:00 Новости
03:05 «Время покажет» (16+)

РОССИЯ-1

05:00 «Утро России»
05:07, 05:35, 07:07, 07:35, 08:07, 08:35, 09:00 «Местное время. Вести-Ямал»
09:30 «Утро России»
09:55 «О самом главном». Ток-шоу (12+)
11:00, 14:00 «Вести»
11:30 «Судьба человека с Борисом Корчевниковым» (12+)
12:40 «60 минут». Ток-шоу (12+)
14:30 «Местное время. Вести-Ямал»
14:55 Т/с «Морозова» (12+)
17:00 «Вести»
17:15 «Андрей Малахов. Прямой эфир» (16+)
18:40 «60 минут». Ток-шоу (12+)
20:00 «Вести»
21:05 «Местное время. Вести-Ямал»
21:20 Т/с «Теорема Пифагора» (12+)
23:30 «Вечер с Владимиром Соловьёвым» (12+)

СТС

06:00 «Ералаш» (0+)
06:25 М/с «Спирит. Дух свободы» (6+)
06:45 М/с «Приключения Вуди и его друзей» (0+)
07:35 М/с «Трое с небес. Истории Аркадии» (6+)
08:00 Т/с «Гости из прошлого» (16+)
09:00 «Уральские пельмени. Смехbook» (16+)
09:10 Х/ф «Безумный Макс. Дорога ярости» (16+)
11:30 Т/с «Воронины» (16+)
13:30 Т/с «Кухня. Война за отель» (16+)
19:00 Т/с «Гости из прошлого» (16+)
20:00 Х/ф «Скала» (16+)
22:50 Х/ф «Голодные игры. Сойка-пересмешница. Часть I» (12+)
01:05 «Русские не смеются» (16+)
02:05 Х/ф «Типа копы» (18+)
03:40 Х/ф «Как Гринч украл Рождество» (12+)

ТВ-ЦЕНТР

06:00 «Настроение»
08:10 «Доктор И...» (16+)
08:45 Х/ф «Безотцовщина»
10:40 Д/ф «Олег Даль. Между прошлым и будущим»
11:30, 14:30, 17:50, 22:00, 00:00 «События»
11:50, 03:10 Т/с «Коломбо»
13:40, 05:20 «Мой герой. Сергей Никоненко» (12+)
14:50 «Город новостей»
15:05 Т/с «Отец Браун»
16:55 Д/ф «Дамские негодники»
18:10 Т/с «Я знаю твои секреты. Хамелеон»
22:35 «Линия защиты» (16+)
23:05, 01:35 «Прощание. Валерий Ободзинский» (16+)
00:35, 02:55 «Петровка, 38»
00:55 Д/ф «Грязные тайны первых леди»

РЕН-ТВ

05:00 «Территория заблуждений» (16+)
06:00 «Документальный проект» (16+)
07:00 «С бодрым утром!» (16+)
08:30, 12:30, 16:30, 19:30, 23:00 Новости (16+)
09:00, 15:00 «Засекреченные списки» (16+)
11:00 «Как устроен мир с Тимофеем Баженовым» (16+)
12:00, 16:00, 19:00 «Информационная программа 112» (16+)
13:00, 23:30 «Загадки человечества с Олегом Шишкиным» (16+)
14:00 «Невероятно интересные истории» (16+)
17:00, 03:30 «Тайны Чапман» (16+)
18:00, 02:45 «Самые шокирующие гипотезы» (16+)

ЗВЕЗДА

06:00 «Сегодня утром» (12+)
08:00, 21:15 НОВОСТИ ДНЯ
08:45, 12:05, 16:05 Т/с «Смерть шпионам. Крым» 1, 8 с.
12:00, 16:00 ВОЕННЫЕ НОВОСТИ
18:10 Д/с «Хроника Победы»
18:30 «Специальный репортаж» (12+)
18:50 Д/с «Ступени Победы». «Взятие Кёнигсберга. Штурм особой мощности»
19:40 «Последний день». Юлиан Семенов. (12+)
20:25 Д/с «Секретные материалы»
21:25 «Открытый эфир». (12+)
23:05 «Между тем» (12+)
23:40 Х/ф «Ко мне, Мухтар!»
01:20 Т/с «Радости земные»
03:50 Х/ф «Тихая застава»
05:15 Д/ф «Выдающиеся авиаконструкторы. Артем Микоян»

РОССИЯ-КУЛЬТУРА

06:30, 07:00, 07:30, 10:00, 15:00, 19:30, 23:45 Новости культуры
06:35 «Пешком...»
07:05, 20:05 «Правила жизни»
07:35 Д/ф «Вулканы Солнечной системы»
08:25 «Легенды мирового кино»
08:55, 16:25 Х/ф «Трест, который лопнул»
10:15 «Наблюдатель»
11:10, 00:55 «XX век»
12:20 «Большой балет»
15:05 «Новости. Подробно. Кино»
15:20 «Библейский сюжет»
15:45 «Белая студия»
17:35, 02:00 «Люцернский фестиваль»
18:35 «Ступени цивилизации»
19:45 «Главная роль»
20:30 «Линия жизни»
21:30 «Власть факта»
22:10 Х/ф «Человек в проходном дворе»
23:15 Д/с «Восемь смертных грехов»
00:05 Д/ф «Тайны небес Иоганна Кеплера»

НТВ

05:05 Т/с «Мухтар. Новый след» (16+)
06:00 «Утро. Самое лучшее» (16+)
08:00 «Сегодня»
08:25 Т/с «Морские дьяволы» (16+)
10:00 «Сегодня»
10:25 Т/с «Морские дьяволы» (16+)
13:00 «Сегодня»
13:25 «Обзор. Чрезвычайное происшествие»
14:00 «Место встречи» (16+)
16:00 «Сегодня»
16:25 «ДНК» (16+).
18:30 Т/с «Пёс» (16+)
19:00 «Сегодня»
19:40 Т/с «Пёс» (16+)
21:20 Т/с «Первый отдел» (16+)
23:35 «Сегодня»
23:45 «Поздняков» (16+)
00:00 «Захар Прилепин. Уроки русского» (12+)

ЯМАЛ-РЕГИОН

06:00 «Бодрое утро» (12+)
09:00, 15:35 М/с «Ми-ми-мишки»
09:30, 19:45 «Большой скачок» (16+)
10:00, 11:00, 13:00, 15:00, 16:00, 19:30, 22:00 «Время Ямала» (16+)
10:10, 11:10, 17:00 Т/с «Такая работа»
12:00 «Открытый мир. Неожиданный Кипр. Киренийская крепость» (16+)
12:30 «Второе дыхание» (16+)
12:45 «#Наздоровье» (16+)
13:15, 18:45, 23:00 «Актуальное интервью» (16+)
13:30, 15:10, 20:15 Т/с «Крик совы»
16:10, 05:15 «Мировой рынок» (12+)
18:30, 22:45 «Еду на Ямал. На шипах» (16+)
19:00, 22:15 «Время спорта» (16+)
19:15, 22:30 «Северный колорит» (16+)
23:15 Т/с «Подозреваются все»
00:45 Х/ф «1+1. Нарушая правила»
02:40 Т/с «Дворняжка Ляля»
04:20 Великая война
05:00 «Пять причин поехать в ...» (12+)

ТНТ

07:00 «ТНТ. Gold» (16+)
08:00 «Импровизация» (16+)
09:00 «Дом-2. Lite» (16+)
10:15 «Бородина против Бузовой» (16+)
11:15 «Золото Геленджика» (16+)
12:15 Т/с «СашаТаня» (16+)
15:00 «Комеди Клаб. Спецдайджест» (16+)
18:00 «Однажды в России. Спецдайджест» (16+)
20:00 Т/с «Иванько» (16+)
21:00 «Двое на миллион» (16+)
22:00 Т/с «Перевал Дятлова» (16+)
22:55 «Дом-2. Город любви» (16+)
23:55 «Дом-2. После заката» (16+)
00:55 «Comedy Woman» (16+)
01:50 «Stand up» (16+)
03:35 «Открытый микрофон» (16+)
06:05 «ТНТ. Best» (16+)

ВЕКТОР-24

06:00 Мультимир (6+)
07:00 Доброе утро, Губкинский! (12+)
08:35 Достояние республик (16+)
09:00 Карта родины (16+)
09:50 Т/с «Вечный отпуск» (16+)
10:20 Т/с «Спецотряд «Шторм»»» (16+)
11:10 Тв-шоу «Барышня-крестьянка» (12+)
12:00 Фобия (12+)
12:30 Т/с «История леопарда» (12+)
13:00 Новости (16+)
13:20 В сети (12+)
13:40 Большой скачок (12+)
14:10 Т/с «Бабье лето» (16+)
15:05 Наше кино (12+)
15:35 Т/с «Белая стрела. Возмездие» (16+)
16:30 Т/с «Такая работа» (16+)
17:55 Люди Рф (12+)
18:25 Т/с «Две зимы и три лета» (16+)
19:10 В сети (12+)
19:30 Новости (16+)
19:50 Т/с «Дневник доктора Зайцевой» (16+)
21:30 Х/ф «На глубине 6 футов» (16+)
23:05 Т/с «Напарницы» (16+)
23:55 В сети (12+)
00:15 Новости (16+)
00:35 Т/с «Комиссар Мегрэ» (12+)
02:00 Наша марка (12+)

МАТЧ-ТВ

08:00, 10:55, 14:00, 15:45, 17:20, 18:50, 00:00 Новости
08:05, 14:05, 17:25, 00:10, 02:45 «Все на Матч!»
11:00 Профессиональный бокс (16+)
12:10 Футбол. Чемпионат мира - 2022 г. Отборочный турнир Южной Америки. Уругвай - Бразилия (0+)
13:10 Футбол. Лига наций. Обзор (0+)
13:40 «Тренерский штаб. Гинтарас Стауче» (12+)
14:45 Смешанные единоборства (16+)
15:50 «МатчБол»
16:20 Бильярд (0+)
18:55 Футбол. Лига наций (0+)
19:25 Все на футбол!
19:55 Футбол. Лига Наций. Албания - Белоруссия
21:55 Футбол. Лига Наций. Армения - Северная Македония

Четверг 19/11

ПЕРВЫЙ

05:00 Телеканал «Доброе утро»
09:00 Новости
09:15 Телеканал «Доброе утро»
09:40 «Жить здорово!» (16+).
10:50 «Модный приговор» (6+)
12:00 Новости
12:10 «Время покажет» (16+)
14:10 «Гражданская оборона» (16+)
15:00 Новости
15:15 «Давай поженимся!» (16+)
16:00 «Мужское/Женское» (16+)
18:00 Вечерние Новости
18:40 «На самом деле» (16+)
19:45 «Пусть говорят» (16+)
21:00 «Время»
21:30 Т/с «Казанова» (16+)
22:25 «Большая игра» (16+)
23:25 «Вечерний Ургант» (16+)
00:05 «Как Хрущев покорял Америку» (12+)
01:15 «Время покажет» (16+)
02:50 «Наедине со всеми» (16+)
03:00 Новости
03:05 «Наедине со всеми» (16+)

РОССИЯ-1

05:00 «Утро России»
05:07, 05:35, 07:07, 07:35, 08:07, 08:35, 09:00 «Местное время. Вести-Ямал»
09:30 «Утро России»
09:55 «О самом главном». Ток-шоу (12+)
11:00 «Вести»
11:30 «Судьба человека с Борисом Корчевниковым» (12+)
12:40 «60 минут». Ток-шоу (12+)
14:00 «Вести»
14:30 «Местное время. Вести-Ямал»
14:55 Т/с «Морозова» (12+)
17:00 «Вести»
17:15 «Андрей Малахов. Прямой эфир» (16+)
18:40 «60 минут». Ток-шоу (12+)
20:00 «Вести»
21:05 «Местное время. Вести-Ямал»
21:20 Т/с «Теорема Пифагора» (12+)

СТС

06:00 «Ералаш» (0+)
06:25 М/с «Спирит. Дух свободы» (6+)
06:45 М/с «Приключения Вуди и его друзей» (0+)
07:35 М/с «Трое с небес. Истории Аркадии» (6+)
08:00 Т/с «Гости из прошлого» (16+)
09:00 Х/ф «Скала» (16+)
11:40 Т/с «Воронины» (16+)
13:30 Т/с «Кухня. Война за отель» (16+)
19:00 Т/с «Гости из прошлого» (16+)
20:00 Х/ф «Последний рубеж» (16+)
22:00 Х/ф «Голодные игры. Сойка-пересмешница. Часть II» (16+)
00:40 «Дело было вечером» (16+)
01:40 Х/ф «Кенгуру Джекпот» (12+)
03:05 М/ф «Кенгуру Джекпот. Новые приключения» (0+)
04:20 «6 кадров» (16+)
05:00 М/ф «Похитители красок» (0+)

ТВ-ЦЕНТР

06:00 «Настроение»
08:10 «Доктор И...» (16+)
08:40 Х/ф «Голубая стрела»
10:35 Д/ф «Леонид Куравлев. На мне узоров нету»
11:30, 14:30, 17:50, 22:00, 00:00 «События»
11:50, 03:10 Т/с «Коломбо»
13:40, 05:20 «Мой герой. Мария Ивакова» (12+)
14:50 «Город новостей»
15:05 Т/с «Отец Браун»
16:55 Д/ф «Последняя воля звёзд»
18:10 Т/с «Я знаю твои секреты. Римский палач»
22:35 «10 самых... Незамужние «звёзды» (16+)
23:05 Д/ф «Тайны пластической хирургии»
00:35, 02:55 «Петровка, 38»

РЕН-ТВ

05:00 «Военная тайна» (16+)
06:00, 09:00 «Документальный проект» (16+)
07:00 «С бодрым утром!» (16+)
08:30, 12:30, 16:30, 19:30, 23:00 Новости (16+)
11:00 «Как устроен мир с Тимофеем Баженовым» (16+)
12:00, 16:00, 19:00 «Информационная программа 112» (16+)
13:00, 23:30 «Загадки человечества с Олегом Шишкиным» (16+)
14:00 «Невероятно интересные истории» (16+)
15:00 «Неизвестная история» (16+)
17:00, 03:25 «Тайны Чапман» (16+)
18:00, 02:40 «Самые шокирующие гипотезы» (16+)
20:00 Х/ф «Индиана Джонс и храм судьбы»
22:20 «Смотреть всем!» (16+)

ЗВЕЗДА

06:00 «Сегодня утром» (12+)
08:00, 21:15 НОВОСТИ ДНЯ
08:30, 18:30 «Специальный репортаж» (12+)
09:15, 12:05, 16:05 Т/с «Офицеры»
12:00, 16:00 ВОЕННЫЕ НОВОСТИ
18:10 Д/с «Хроника Победы»
18:50 Д/с «Ступени Победы». «Штурм Берлина. Крупнокалиберные минометы»
19:40 «Легенды кино». «Госфильмофонд». (6+)
20:25 «Код доступа». (12+)
21:25 «Открытый эфир». (12+)
23:05 «Между тем» (12+)
23:40 Х/ф «Наградить (посмертно)»
01:25 Т/с «Радости земные»
03:55 Х/ф «Правда лейтенанта Климова»
05:20 Д/ф «Живые строки войны»

РОССИЯ-КУЛЬТУРА

06:30, 07:00, 07:30, 10:00, 15:00, 19:30, 23:45 Новости культуры
06:35 «Пешком...»
07:05 «Правила жизни»
07:35 Д/ф «Океаны Солнечной системы»
08:25 «Легенды мирового кино»
08:55, 16:30 Х/ф «Дикая охота короля Стаха»
10:15 «Наблюдатель»
11:10, 00:55 «XX век»
12:15 «Красивая планета»
12:30, 22:10 Х/ф «Человек в проходном дворе»
13:35 «Цвет времени»
13:50 «Абсолютный слух»
14:30, 23:15 Д/с «Восемь смертных грехов»
15:05 «Новости. Подробно. Театр»
15:20 «Пряничный домик»
15:45 «2 Верник 2»
17:40, 02:00 «Люцернский фестиваль»
18:35 «Ступени цивилизации»
19:45 «Главная роль»
20:05 «Открытая книга»
20:30 «Спокойной ночи, малыши!»
20:45 Д/ф «Тайна двух океанов». Иду на погружение!»

НТВ

05:05 Т/с «Мухтар. Новый след» (16+)
06:00 «Утро. Самое лучшее» (16+)
08:00 «Сегодня»
08:25 Т/с «Морские дьяволы» (16+)
10:00 «Сегодня»
10:25 Т/с «Морские дьяволы» (16+)
13:00 «Сегодня»
13:25 «Обзор. Чрезвычайное происшествие»
14:00 «Место встречи» (16+)
16:00 «Сегодня»
16:25 «ДНК» (16+)
18:30 Т/с «Пёс» (16+)
19:00 «Сегодня»
19:40 Т/с «Пёс» (16+)
21:20 Т/с «Первый отдел» (16+)
23:35 «Сегодня»
23:45 «ЧП. Расследование» (16+)
00:15 «Крутая история» с Татьяной Митковой (12+)
01:10 «Место встречи» (16+)

ЯМАЛ-РЕГИОН

06:00 «Бодрое утро» (12+)
09:00, 15:35 М/с «Ми-ми-мишки»
09:30, 19:45 «Большой скачок» (16+)
10:00, 11:00, 13:00, 15:00, 16:00, 19:30, 22:00 «Время Ямала» (16+)
10:10, 11:10, 17:00 Т/с «Такая работа»
12:00 «Открытый мир. Неожиданный Кипр. Многоликая Никосия» (16+)
12:30 «Северный колорит» (16+)
12:45 «Время спорта» (16+)
13:15, 18:45, 23:00 «Специальный репортаж» (16+)
13:30, 15:10, 20:15 Т/с «Крик совы»
16:10, 05:10 «Мировой рынок» (12+)
18:30, 22:45 «Еду на Ямал. На шипах» (16+)
19:00, 22:15 «Полярные истории» (16+)
23:15 Т/с «Подозреваются все»
00:45 Х/ф «Маленький гангстер»
02:35 Т/с «Дворняжка Ляля»
04:15 Великая война
04:55 «Пять причин поехать в...» (12+)

ТНТ

07:00 «ТНТ. Gold» (16+)
08:00 «Двое на миллион» (16+)
09:00 «Дом-2. Lite» (16+)
10:15 «Бородина против Бузовой» (16+)
11:15 «Битва экстрасенсов» (16+)
12:45 Т/с «СашаТаня» (16+)
15:00 «Комеди Клаб. Спецдайджест» (16+)
18:00 «Однажды в России. Спецдайджест» (16+)
20:00 Т/с «Иванько» (16+)
21:00 Шоу «Студия «Союз» (16+)
22:00 Т/с «Перевал Дятлова» (16+)
22:55 «Дом-2. Город любви» (16+)
23:55 «Дом-2. После заката» (16+)
00:50 «Такое кино!» (16+)
01:20 «Comedy Woman» (16+)
02:10 «ТНТ-Club» (16+)
02:15 «Stand up» (16+)
04:00 «Открытый микрофон».

ВЕКТОР-24

06:00 Мультимир (6+)
07:00 Доброе утро, Губкинский! (12+)
08:35 Достояние республик (16+)
09:00 Карта родины (16+)
09:50 Т/с «Вечный отпуск» (16+)
10:20 Т/с «Спецотряд «Шторм»»» (16+)
11:10 Тв-шоу «Барышня-крестьянка» (12+)
12:00 Фобия (12+)
12:30 Т/с «История леопарда» (12+)
13:00 Новости (16+)
13:20 Сила спорта (12+)
13:40 Большой скачок (12+)
14:10 Т/с «Бабье лето» (16+)
15:05 Наше кино (12+)
15:35 Т/с «Белая стрела. Возмездие» (16+)
16:30 Т/с «Такая работа» (16+)
17:55 Люди Рф (12+)
18:25 Т/с «Две зимы и три лета» (16+)
19:10 Сила спорта (12+)
19:30 Новости (16+)
19:50 Т/с «Дневник доктора Зайцевой» (16+)
21:30 Х/ф «Это не навсегда» (12+)
23:05 Т/с «Напарницы» (16+)
23:55 Сила спорта (12+)
00:15 Новости (16+)
00:35 Т/с «Комиссар Мегрэ» (12+)
02:25 Наша марка (12+)

МАТЧ-ТВ

08:00, 10:55, 14:00, 15:45, 17:20, 20:55, 00:00 Новости
08:05, 14:05, 17:25, 21:20, 00:05, 02:30 «Все на Матч!»
11:00 Профессиональный бокс (16+)
12:00 Футбол. Лига Наций. Сербия - Россия (0+)
13:00 Футбол. Лига наций. Обзор (0+)
14:45 Смешанные единоборства (16+)
15:50 «Большой хоккей» (12+)
16:20 Дартс. Кубок мира. Финал (0+)
18:25 Хоккей. КХЛ. «Барыс» (Нур-Султан) - «Авангард» (Омск)
21:00 «Сербия - Россия. Live» (12+)
21:55 Баскетбол. Евролига. Мужчины. «Химки» (Россия) - «Анадолу Эфес» (Турция)
00:25 Баскетбол
03:30 Дзюдо. Чемпионат Европы (0+)
04:30 «Одержимые. Братья Белоглазовы» (12+)

Пятница 20/11

ПЕРВЫЙ

05:00 Телеканал «Доброе утро»
09:00 Новости
09:15 Телеканал «Доброе утро»
09:40 «Жить здорово!» (16+)
10:50 «Модный приговор» (6+)
12:00 Новости
12:10 «Время покажет» (16+)
14:10 «Гражданская оборона» (16+)
15:00 Новости
15:15 «Давай поженимся!» (16+)
16:00 «Мужское/Женское» (16+)
18:00 «Вечерние новости»
18:40 «Пусть говорят» (16+)
19:45 «Поле чудес» (16+)
21:00 «Время»
21:30 «Голос» (12+)
23:40 «Вечерний Ургант» (16+)
00:35 Д/ф «Звуки улиц: Новый Орлеан - город музыки» (16+)
02:05 «Наедине со всеми» (16+)
02:50 «Модный приговор» (6+)
03:40 «Давай поженимся!» (16+)
04:20 «Мужское / Женское» (16+)

РОССИЯ-1

05:00 «Утро России»
05:07, 05:35, 07:07, 07:35, 08:07, 09:00 «Местное время. Вести-Ямал»
09:15 «Уральский меридиан»
09:30 Национальное вещание
09:55 «О самом главном». Ток-шоу (12+)
11:00 «Вести»
11:30 «Судьба человека с Борисом Корчевниковым» (12+)
12:40 «60 минут». Ток-шоу (12+)
14:00 «Вести»
14:30 «Местное время. Вести-Ямал»
14:55 Т/с «Морозова» (12+)
17:00 «Вести»
17:15 «Андрей Малахов. Прямой эфир» (16+)
18:40 «60 минут». Ток-шоу (12+)
20:00 «Вести»
21:05 «Местное время. Вести-Ямал»
21:20 «Юморина-2020» (16+)

СТС

06:00 «Ералаш» (0+)
06:25 М/с «Спирит. Дух свободы» (6+)
06:45 М/с «Приключения Вуди и его друзей» (0+)
07:35 М/с «Трое с небес. Истории Аркадии» (6+)
08:00 Т/с «Гости из прошлого» (16+)
09:00 Х/ф «Голодные игры. Сойка-пересмешница. Часть I» (12+)
11:20 М/ф «Голодные игры. Сойка-пересмешница. Часть II» (16+)
14:00 Шоу «Уральских пельменей» (16+)
20:00 «Русские не смеются» (16+)
21:00 Х/ф «Геошторм» (16+)
23:05 Х/ф «Адреналин» (18+)
00:55 Х/ф «Адреналин-2. Высокое напряжение» (18+)
02:30 Х/ф «Последний рубеж» (16+)
04:00 М/ф «Остров собак» (16+)

ТВ-ЦЕНТР

06:00 «Настроение»
08:10, 11:50 Т/с «Селфи с судьбой»
11:30, 14:30, 17:50 «События»
12:15, 15:05 Т/с «Улики из прошлого. Роман без последней страницы»
14:50 «Город новостей»
16:55 Д/ф «Тайны пластической хирургии»
18:10 Т/с «Дама треф»
20:00 Т/с «Психология преступления. Эра стрельца»
22:00, 04:55 «В центре событий» с Анной Прохоровой (16+)
23:10 «Приют комедиантов» (12+)
01:05 Д/ф «О чём молчит Андрей Мягков»
01:45 Д/ф «Актёрские драмы. За кулисами музыкальных фильмов»
02:25 «Петровка, 38»

РЕН-ТВ

05:00 «Военная тайна» (16+)
06:00, 09:00 «Документальный проект» (16+)
07:00 «С бодрым утром!» (16+)
08:30, 12:30, 16:30, 19:30 Новости (16+)
11:00 «Как устроен мир с Тимофеем Баженовым» (16+)
12:00, 16:00, 19:00 «Информационная программа 112» (16+)
13:00 «Загадки человечества с Олегом Шишкиным» (16+)
14:00, 03:50 «Невероятно интересные истории» (16+)
15:00 «Засекреченные списки» (16+)
17:00 «Тайны Чапман» (16+)
18:00 «Самые шокирующие гипотезы» (16+)
20:00 «Документальный спецпроект» (16+)
21:00 Х/ф «Пункт назначения - 5»
22:55 Х/ф «Пункт назначения - 3»

ЗВЕЗДА

06:05 Х/ф «Если враг не сдается...»
08:00, 21:15 НОВОСТИ ДНЯ
08:40, 12:05, 16:05 Т/с «Офицеры. Одна судьба на двоих»
12:00, 16:00 ВОЕННЫЕ НОВОСТИ
18:10 Д/с «Хроника Победы»
18:40, 21:25 Т/с «Смерть шпионам. Лисья нора» 1, 4 с.
23:10 «Десять фотографий». (6+)
00:00 Х/ф «Юность Петра»
02:30 Х/ф «В начале славных дел»

РОССИЯ-КУЛЬТУРА

06:30, 07:00, 07:30, 10:00, 15:00, 19:30, 23:40 Новости культуры
06:35 «Пешком...»
07:05 «Правила жизни»
07:35 «Черные дыры. Белые пятна»
08:20 «Легенды мирового кино»
08:50, 16:30 Х/ф «Дикая охота короля Стаха»
10:20 Х/ф «Девушка спешит на свидание»
11:20 «Открытая книга»
11:50 «Власть факта»
12:30 Х/ф «Человек в проходном дворе»
13:35 Д/с «Первые в мире»
13:50 «Искусственный отбор»
14:30 Д/с «Восемь смертных грехов»
15:05 «Письма из провинции»
15:35 «Энигма. Кэмерон Карпентер»
16:20 «Цвет времени»
17:35 «Люцернский фестиваль»
18:35 «Билет в Большой»
19:45 «Линия жизни»
20:40 Балет «Кармен-сюита»
21:25 Х/ф «Неподсуден»
22:50 «2 Верник 2»
00:00 Х/ф «Золотой век»

НТВ

05:05 Т/с «Мухтар. Новый след» (16+)
06:00 «Утро. Самое лучшее» (16+)
08:00 «Сегодня»
08:25 Т/с «Морские дьяволы» (16+)
10:00 «Сегодня»
10:25 Т/с «Морские дьяволы» (16+)
13:00 «Сегодня»
13:25 «Обзор. Чрезвычайное происшествие»
14:00 «Место встречи» (16+)
16:00 «Сегодня»
16:25 «ДНК» (16+)
17:25 «Жди меня» (12+)
18:20, 19:40 Т/с «Пёс» (16+)
19:00 «Сегодня»
21:20 Т/с «Первый отдел» (16+)
23:30 «Своя правда» с Романом Бабаяном (16+)
01:20 «Квартирный вопрос» (0+)
02:25 «Агентство скрытых камер» (16+)

ЯМАЛ-РЕГИОН

06:00 «Бодрое утро» (12+)
09:00, 15:35 М/с «Ми-ми-мишки»
09:30, 19:45 «Большой скачок» (16+)
10:00, 11:00, 13:00, 15:00, 16:00, 19:30, 22:00 «Время Ямала» (16+)
10:10, 11:10, 17:00 Т/с «Такая работа»
12:00 «Открытый мир. Неожиданный Кипр. Прогулка по Никосии» (16+)
12:30 «Полярные истории» (16+)
13:15, 23:00 «Секреты северных ремесел» (12+)
13:30, 15:10, 20:15 Т/с «Крик совы»
16:10 «Мировой рынок» (12+)
18:30, 22:45 «Еду на Ямал. На шипах» (16+)
18:45 «Секреты северных ремёсел» (12+)
19:00, 22:15 «На высоте» (12+)
23:15 Х/ф «Волк с Уолл-стрит»
02:10 Х/ф «Разомкнутые объятия»
04:15 «Жена. История любви» (16+)
05:30 «Вспомнить всё с Леонидом Млечиным» (16+)

ТНТ

07:00 «ТНТ. Gold» (16+)
08:00 «Битва дизайнеров» (16+)
09:00 «Дом-2. Lite» (16+)
10:15 «Бородина против Бузовой» (16+)
11:15 Т/с «СашаТаня» (16+)
15:00 «Комеди Клаб. Спецдайджест» (16+)
19:00 «Ты как я» (12+)
20:00 «Однажды в России» (16+)
21:00 «Комеди Клаб» (16+)
22:00 «Открытый микрофон» (16+)
23:00 «Импровизация. Команды». «Дайджест» (16+)
00:00 «Дом-2. Город любви» (16+)
01:00 «Дом-2. После заката» (16+)
01:50 Х/ф «Билет на Vegas» (16+)
03:15 «Stand up» (16+)
04:55 «Открытый микрофон» (16+)
05:45 «Открытый микрофон». «Дайджест» (16+)

ВЕКТОР-24

06:00 Мультимир (6+)
07:00 Доброе утро, Губкинский! (12+)
08:35 Достояние республик (16+)
09:00 Карта родины (16+)
09:50 Т/с «Вечный отпуск» (16+)
10:20 Т/с «Спецотряд «Шторм»» (16+)
11:10 Теория заговора (16+)
12:00 Фобия (12+)
12:30 Т/с «История леопарда» (12+)
13:00, 19:30 Новости (16+)
13:20 Неделя в городе (12+)
13:40 Большой скачок (12+)
14:10 Т/с «Бабье лето» (16+)
15:05 Наше кино (12+)
15:35 Т/с «Белая стрела. Возмездие» (16+)
16:30 Т/с «Такая работа» (16+)
17:55 Люди Рф (12+)
18:25 Т/с «Две зимы и три лета» (16+)
19:10 Неделя в городе (12+)
19:50 Х/ф «Доверие» (16+)
21:30 Х/ф «Девочка ищет отца» (16+)
22:55 Х/ф «Нереальная любовь» (16+)
00:15 Новости (16+)
00:35 Т/с «Комиссар Мегрэ» (12+)
02:15 Х/ф «Тупой и еще тупее» (16+)
03:55 Х/ф «Разомкнутые объятия» (16+)

МАТЧ-ТВ

08:00, 10:55, 14:00, 15:45, 17:20, 18:50, 21:25, 00:00 Новости
08:05, 14:05, 17:25, 21:30, 00:10, 03:00 «Все на Матч!»
11:00 Профессиональный бокс. А. Ангуло - В. Эрнандес (16+)
11:50 Д/ф «Заставь нас мечтать»
14:45 Смешанные единоборства (16+)
15:50 «Все на футбол!». Афиша
16:20 Автоспорт. Российская Дрифт серия Гран-при - 2020 г. (0+)
18:55 Хоккей. КХЛ. «Салават Юлаев» (Уфа) - «Спартак» (Москва)
21:55 Профессиональный бокс
00:35 «Точная ставка» (16+)
00:55 Футбол. Чемпионат Франции. «Монако» - ПСЖ
04:00 Дзюдо. Чемпионат Европы (0+)

Суббота 21/11

ПЕРВЫЙ

06:00 Телеканал «Доброе утро. Суббота»
09:00 «Умницы и умники» (12+)
09:45 «Слово пастыря» (0+)
10:00 Новости
10:15 «101 вопрос взрослому» (12+)
11:10 «Видели видео?» (6+)
12:00 Новости
12:20 «Видели видео?» (6+)
14:05 «Горячий лед». Москва. Фигурное катание. Гран-при-2020. Женщины (0+)
15:20 «Угадай мелодию» (12+)
16:15 «Кто хочет стать миллионером?» с Дмитрием Дибровым (12+)
17:50 «Ледниковый период» (0+)
21:00 «Время»
21:20 «Горячий лед». Москва. Фигурное катание. Гран-при-2020. Мужчины (0+)
22:40 Владимир Познер и Иван Ургант в проекте «Самые. Самые. Самые» (16+)

РОССИЯ-1

05:00 «Утро России. Суббота»
08:00 «Местное время. Вести-Ямал»
08:20 «Местное время. Суббота»
08:35 «По секрету всему свету»
09:00 «Формула еды» (12+)
09:25 «Пятеро на одного»
10:10 «Сто к одному». Телеигра
11:00 «Вести»
11:30 «Юмор! Юмор! Юмор!!!» (16+)
12:30 «Доктор Мясников». Медицинская программа (12+)
13:40 Х/ф «Королева «Марго» (12+)
18:00 «Привет, Андрей!» (12+)
20:00 «Вести в субботу»
21:00 Х/ф «Несчастный случай» (12+)
01:00 Х/ф «Не отпускай меня» (12+)

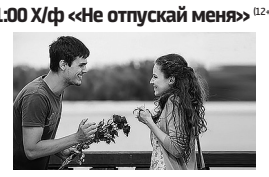

СТС

06:00 «Ералаш» (0+)
06:20 М/с «Приключения Вуди и его друзей» (0+)
06:35 М/с «Тролли. Праздник продолжается!» (6+)
07:00 М/с «Три кота» (0+)
07:30 М/ч «Том и Джерри» (0+)
08:00 М/с «Лекс и Плу. Космические таксисты» (6+)
08:25, 13:05 Шоу «Уральских пельменей» (16+)
09:00 «ПроСТО кухня» (12+)
10:00 «Саша готовит наше» (12+)
10:05 «Рождественские истории» (6+)
10:10 М/ф «Кот в сапогах» (0+)
12:00 «Детки-предки» (12+)
14:00 Х/ф «Такси» (6+)
15:45 Х/ф «Такси-2» (12+)
17:30 Х/ф «Такси-3» (12+)
19:10 Х/ф «Такси-4» (16+)
21:00 Х/ф «Небоскреб» (16+)
23:00 Х/ф «Живое» (18+)
01:00 Х/ф «Такси-5» (18+)

ТВ-ЦЕНТР

05:55 Х/ф «Безотцовщина»
07:45 «Православная энциклопедия» (6+)
08:10 «Полезная покупка» (16+)
08:20, 11:45 Т/с «Я знаю твои секреты. Хамелеон»
11:30, 14:30, 23:45 «События»
12:35, 14:45 Т/с «Я знаю твои секреты. Римский палач»
16:55 Х/ф «Кошкин дом»
21:00 «Постскриптум»
22:15 «Право знать!». (16+)
00:00 «Хроники московского быта. Дети кремлевских небожителей» (12+)
00:50 Д/ф «Слёзы королевы»
01:30 «Пан или пропал»
02:00 «Линия защиты» (16+)
02:25 Д/ф «Последняя воля звёзд»

РЕН-ТВ

05:00 «Невероятно интересные истории» (16+)
07:15 Х/ф «Вечно молодой»
09:15 «Минтранс» (16+)
10:15 «Самая полезная программа» (16+)
11:15 «Военная тайна» (16+)
15:20 «Засекреченные списки. Тайны Земли: 12 секретных мест» (16+)
17:20 Х/ф «Дежавю»
19:50 Х/ф «Великий уравнитель»
22:30 Х/ф «Великий уравнитель - 2»
00:45 Х/ф «Срочная доставка»
02:20 Х/ф «Сахара»
04:00 «Тайны Чапман» (16+)

ЗВЕЗДА

06:05 МУЛЬТФИЛЬМЫ (0+)
07:10, 08:15 Х/ф «Золотые рога»
08:00, 13:00, 18:00 НОВОСТИ ДНЯ
09:00 «Легенды цирка с Эдгардом Запашным» (6+)
09:30 «Легенды телевидения». (12+)
10:15 Д/с «Загадки века с Сергеем Медведевым»
11:05 «Улика из прошлого». «Запах хищника. Брежнев против маньяка» (16+)
11:55 «НЕ ФАКТ!» (6+)
12:30 «КРУИЗ-КОНТРОЛЬ». «Воронеж - Дивногорье». (6+)
13:15 «Специальный репортаж» (12+)
13:35 «СССР. Знак качества» с Гариком Сукачевым». (12+)
14:25 «Морской бой». (6+)
15:25 Д/с «Сделано в СССР»
15:55 Д/ф «Битва оружейников. Гаубицы»

РОССИЯ-КУЛЬТУРА

06:30 «Библейский сюжет»
07:05 Мультфильмы
08:15 Х/ф «Неподсуден»
09:40 «Обыкновенный концерт с Эдуардом Эфировым»
10:05 Д/с «Святыни Кремля»
10:35 Х/ф «Знакомые незнакомцы. Елена Максимова». «Поднятая целина»
12:40 «Черные дыры. Белые пятна»
13:20 «Земля людей». «Туркмены. Жар земли»
13:50, 01:45 Д/ф «Мама - жираф»
14:45 «К 175-летию русского географического общества». «Ехал грека... Путешествие по настоящей России»
15:30 «Большой балет»
17:25 Д/ф «Юбилей Наталии Макаровой». «Две жизни»
18:15 Д/с «Энциклопедия загадок». «Тайна Чертова городища»
18:45 Д/ф «Кино о кино». «Тайна двух океанов». Иду на погружение!»
19:30 «Больше, чем любовь»
20:15 Х/ф «Кино на все времена». «Пожиратель тыкв»
22:00 «Агора»

НТВ

05:05 «ЧП. Расследование» (16+)
05:30 Х/ф «Вор» (16+)
07:25 «Смотр» (0+)
08:00, 10:00, 16:00 «Сегодня»
08:20 «Готовим с Алексеем Зиминым» (0+)
08:45 «Кто в доме хозяин?» (12+)
09:25 «Едим дома» (0+)
10:20 «Главная дорога» (16+)
11:00 «Живая еда с Сергеем Малозёмовым» (12+)
12:00 «Квартирный вопрос» (0+)
13:05 «Московские диаметры. Сквозь город» (12+)
14:05 «Поедем, поедим!» (0+)
15:00 «Своя игра» (0+)
16:20 «Следствие вели...» (16+)
18:00 «По следу монстра» (16+).
19:00 «Центральное телевидение» с Вадимом Такменевым

ЯМАЛ-РЕГИОН

06:00, 09:00 М/с «Сказочный патруль»
06:35, 09:35 М/с «Фиксики»
07:30, 10:30 «На пределе» (12+)
08:00, 11:00 «Добавки» (12+)
08:30, 11:30 «Экстремальный фотограф Ольга Мичи» (12+)
12:00 «Полярные исследования. Архангельские ремесла» (16+)
12:30, 02:30 Т/с «Подземный переход»
16:00 Х/ф «Голос»
17:45 «Арктический календарь» (12+)
18:00 «Полярные исследования. Открывая Северодвинск» (16+)
18:30 «Время Ямала. Итоги» (16+)
19:00 Волейбол. Чемпионат России. Мужчины. «Факел» (Новый Уренгой) - «Зенит» (Санкт-Петербург) (12+)
22:00 Х/ф «Клуб любителей книг и пирогов из картофельных очистков»
00:05 Х/ф «Перед полуночью»
01:50 «Елена Проклова. Обмануть судьбу» (12+)

ТНТ

07:00 «ТНТ Music» (16+)
07:30 «ТНТ. Gold» (16+)
08:00 «Где логика?» (16+)
09:00 Т/с «СашаТаня» (16+)
11:00 «Битва дизайнеров» (16+)
12:00 «Однажды в России» (16+)
14:55 Х/ф «Домашнее видео» (16+)
16:40 Х/ф «Очень плохая училка» (16+)
18:30 «Битва экстрасенсов» (16+)
20:00 «Танцы» (16+)
22:00 «Секрет» (16+)
23:00 «Женский Стендап» (16+)
00:00 «Дом-2. Город любви» (16+)
01:00 «Дом-2. После заката» (16+)
01:55 Х/ф «Все без ума от Мэри» (16+)
03:50 «ТНТ Music» (16+)
04:15 «Stand up» (16+)
05:10 «Открытый микрофон» (16+)

ВЕКТОР-24

06:00 Мультимир (6+)
07:20 И в шутку. И всерьез (12+)
08:00 Мир глазами детей (0+)
08:15 Золотая серия России (12+)
08:30 Прокуроры (16+)
09:25 Лента новостей (16+)
09:40 Х/ф «Свидетели» (12+)
11:25 Х/ф «Частное пионерское 1» (6+)
13:05 Х/ф «Частное пионерское 2» (6+)
14:45 Х/ф «На берегу мечты» (6+)
16:20 Т/с «Достоевский» (16+)
17:20 Т/с «Дорога в пустоту» (16+)
19:00 ТВ-Шоу «Большой вопрос» (16+)
19:50 Х/ф «Синдром петрушки» (16+)
21:30 Х/ф «Уснувший пассажир» (16+)
22:50 Х/ф «Крейсер» (16+)
0:55 Х/ф «Королева Испании» (16+)
03:00 Х/ф «Совсем не простая история» (16+)
04:50 Х/ф «На исходе лета» (12+)
05:25 Федерация

МАТЧ-ТВ

08:00 Профессиональный бокс (16+)
09:00, 15:40, 20:05, 03:00 «Все на Матч!»
11:00 М/ф «Необыкновенный матч»
11:20 Х/ф «Лига мечты»
13:35, 15:35, 17:50, 20:00, 00:25 Новости
13:40 Регби. Турнир Трех Наций - 2020 г. Аргентина - Австралия
16:45 Смешанные единоборства. One FC. А. Зикреев - В. Юнгванг (16+)
17:55 Футбол. Чемпионат Испании. «Леванте» - «Эльче»
20:30 Футбол. Тинькофф Российская Премьер-Лига. «Спартак» (Москва) - «Динамо» (Москва)

Погода на ближайшие выходные в Губкинском

Сб 14/11 -24 / -22, С, 5 м/с, 766 мм рт. ст.

Вс 15/11 -27 / -23, ЮВ, 4 м/с, 773 мм рт. ст.

ГУБКИНСКАЯ НЕДЕЛЯ
№ 46 (615)
13 НОЯБРЯ 2020 ГОДА

Воскресенье 22/11

ПЕРВЫЙ

05:10 Х/ф «Пурга» (12+)
06:00, 10:00, 12:00 Новости
06:10 Х/ф «Пурга» (12+)
06:55 «Играй, гармонь любимая!» (12+)
07:40 «Часовой» (12+)
08:10 «Здоровье» (16+)
09:20 «Непутёвые заметки» с Дмитрием Крыловым (12+)
10:15 Жанна Бадоева в проекте-путешествии «Жизнь других» (12+)
11:15, 12:15 «Видели видео?» (6+)
14:00 Юбилей Софии Ротару на музыкальном фестивале «Жара» (12+)
16:20 «Горячий лед». Москва. Фигурное катание. Гран-при-2020. Женщины. Произвольная программа. Пары и танцы (0+)
19:00 «Три аккорда». Новый сезон (16+)
21:00 «Время»

РОССИЯ-1

04:20 Х/ф «Малахольная» (12+)
06:00 Х/ф «Течёт река Волга» (12+)
08:00 «Местное время. Воскресенье»
08:35 «Устами младенца»
09:20 «Когда все дома с Тимуром Кизяковым»
10:10 «Сто к одному». Телеигра
11:00 «Вести»
11:30 «Парад юмора» (16+)
13:50 Х/ф «Ни к селу, ни к городу...» (12+)
18:15 «Всероссийский открытый телевизионный конкурс юных талантов «Синяя птица»
20:00 «Вести недели»
22:00 «Москва. Кремль. Путин»
22:40 «Воскресный вечер с Владимиром Соловьёвым» (12+)
01:30 Х/ф «Малахольная» (12+)

СТС

06:00 «Ералаш» (0+)
06:20 М/с «Приключения Вуди и его друзей» (0+)
06:35 М/с «Тролли. Праздник продолжается!» (6+)
07:00 М/с «Три кота» (0+)
07:35 М/с «Царевны» (0+)
07:55 Шоу «Уральских пельменей» (16+)
09:00 «Рогов в деле» (16+)
10:00 Х/ф «Такси» (6+)
11:45 Х/ф «Такси-2» (12+)
13:30 Х/ф «Человек-паук. Возвращение домой» (16+)
16:10 Х/ф «Человек-паук. Вдали от дома» (12+)
18:45 М/ф «Человек-паук. Через вселенные» (6+)
21:00 Х/ф «Веном» (16+)
23:00 «Дело было вечером» (16+)
00:05 Х/ф «Адреналин» (18+)
01:45 Х/ф «Адреналин-2. Высокое напряжение» (18+)
03:10 Х/ф «Меган Ливи» (16+)

РОССИЯ-КУЛЬТУРА

06:30 Мультфильмы
07:05 Х/ф «Семья Зацепиных»
09:20 «Обыкновенный концерт с Эдуардом Эфировым»
09:50 «Мы - грамотеи!»
10:30 Х/ф «Нос»

12:05 «Письма из провинции»
12:35, 01:45 «Диалоги о животных»
13:15 «Другие Романовы»
13:45 Д/с «Коллекция»
14:15 «Игра в бисер»
14:55 Д/с «Первые в мире»
15:10, 00:15 Х/ф «В укромном месте»
16:45 Д/с «Рассекреченная история»
17:10 «Пешком...»
17:40 «Линия жизни»
18:35 «Романтика романса»
19:30 Новости культуры
20:10 Х/ф «Запомните меня такой»
22:25 «Play» «Игра»

ЯМАЛ-РЕГИОН

06:00, 09:00 М/с «Сказочный патруль»
06:35, 09:35 М/с «Фиксики»
07:30, 10:30 «На пределе» (12+)
08:00, 11:00 «Добавки» (12+)
08:30, 11:30 «Экстремальный фотограф Ольга Мичи» (12+)
12:00 «Открытый мир. Неожиданная Россия. Клад в часах» (16+)
12:30, 02:30 Т/с «Подземный переход»
16:00 «Не факт» (16+)
17:00 Х/ф «Частное пионерское - 2»

18:45 «Арктический календарь» (12+)
19:00 «Открытый мир. Неожиданная Россия. Исторический музей Костромы» (16+)
19:30 Х/ф «Находка»
21:10 Х/ф «Мишель Вальян. Жажда скорости»
22:55 Х/ф «Разомкнутые объятия»

ВЕКТОР-24

06:00 Мультимир (6+)
07:05 И в шутку. И всерьез (12+)
07:45 Медицина будущего (12+)
08:15 Экстремальный фотограф (12+)
09:10 Теория заговора (12+)
10:05 Наука есть (12+)
10:35 Мир нанотехнологий (12+)
11:05 Не факт! (12+)
11:35 Добавки (12+)
12:05 Х/ф «Ты есть» (12+)
13:45 Х/ф «Сувенир для прокурора» (12+)
15:25 Т/с «Заяс» (16+)
16:20 Т/с «Достоевский» (16+)
17:20 Т/с «Дорога в пустоту» (16+)
19:00 Здорово есть (6+)
20:00 История в деталях и путешествиях с Геннадием Жигаревым (12+)
20:50 Х/ф «Девушка моего лучшего друга» (16+)
22:30 Х/ф «С пяти до семи» (16+)
00:20 Х/ф «В тумане» (12+)
02:25 Х/ф «Перед полуночью» (16+)
04:10 Х/ф «30 свиданий» (16+)
05:40 Федерация (16+)

ТВ-ЦЕНТР

05:35 Х/ф «Голубая стрела»
07:20 «Фактор жизни» (12+)
07:45 «Полезная покупка» (16+)
08:10 Т/с «Психология преступления. Эра стрельца»
10:00 Х/ф «Бриллиантовая рука»
10:40 «Спасите, я не умею готовить!» (12+)
11:30, 00:40 «События»
11:45, 01:45 «Петровка, 38»
13:35 «Смех с доставкой на дом» (12+)
14:30, 05:25 «Московская неделя»
15:05 Д/ф «Мужчины Анны Самохиной»
15:55 «Прощание. Майкл Джексон» (16+)
16:55 Д/ф «Александр Фатюшин. Вы Гурин?»
17:40 Т/с «Лишний»

РЕН-ТВ

05:00 «Тайны Чапман» (16+)
07:00 Х/ф «Разборки в маленьком Токио»
08:30 Х/ф «Западня»
10:35 Х/ф «Расплата»
13:05 Х/ф «Люди Икс»

15:00 Х/ф «Люди Икс - 2»
17:40 Х/ф «Люди Икс: дни минувшего будущего»
20:15 Х/ф «Люди Икс: апокалипсис»
23:00 «Добров в эфире» (16+)
00:05 «Военная тайна» (16+)
03:40 «Самые шокирующие гипотезы» (16+)

ЗВЕЗДА

05:30, 03:10 Х/ф «Стрелы Робин Гуда»
07:00 Х/ф «Рысь»
09:00 НОВОСТИ НЕДЕЛИ с Юрием Подкопаевым
09:25 «Служу России» (12+)
09:55 «Военная приемка» (6+)
10:45 «Скрытые угрозы» с Николаем Чиндяйкиным. «Альманах №41» (12+)
11:30 Д/с «Секретные материалы». «Секретный спецназ Второй мировой»
12:20 «Код доступа» (12+)
13:15 «Специальный репортаж» (12+)
13:40 Т/с «На безымянной высоте»
18:00 Главное с Ольгой Беловой
19:25 Д/с «Легенды советского сыска»
22:45, 05:40 Д/с «Сделано в СССР»
23:00 «Фетисов». (12+)

НТВ

04:55 Х/ф «Звезда» (12+)
06:40 «Центральное телевидение» (16+)
08:00, 10:00, 16:00 «Сегодня»
08:20 «У нас выигрывают!». Лотерейное шоу (12+)
10:20 «Первая передача» (16+)
11:00 «Чудо техники» (12+)
11:50 «Дачный ответ» (0+)
13:00 «НашПотребНадзор» (16+)
14:05 «Однажды...» (16+)
15:00 «Своя игра» (0+)
16:20 «Следствие вели...» (16+)
18:00 «Новые русские сенсации» (16+)
19:00 «Итоги недели» с Ирадой Зейналовой
20:10 «Суперстар! Возвращение» (16+)
22:55 «Звезды сошлись» (16+)
00:25 «Скелет в шкафу» (16+)

ТНТ

07:00 «ТНТ. Gold» (16+)
08:00 Т/с «СашаТаня» (16+)
09:00 «Новое Утро» (16+)
10:00 Т/с «СашаТаня» (16+)
11:00 «Перезагрузка» (16+)
12:00 «Где логика?» (16+)
17:00 Т/с «Иванько» (16+)
19:00 «Золото Геленджика» (16+)
20:00 «Пой без правил» (16+)
21:00 «Однажды в России» (16+)
22:00 «Stand up» (16+)
23:00 «Talk» (16+)
00:00 «Дом-2. Город любви» (16+)
01:00 «Дом-2. После заката» (16+)
01:50 «Stand up» (16+)
02:45 «ТНТ Music» (16+)
03:10 «Stand up» (16+)
04:00 «Открытый микрофон» (16+)
06:30 «ТНТ. Best» (16+)

МАТЧ-ТВ

08:00 Смешанные единоборства (16+)
09:00, 14:05, 02:45 «Все на Матч!»
10:55 Х/ф «Рокки-3»
13:00 Профессиональный бокс (16+)
14:00 Новости
14:55 Баскетбол. Единая лига ВТБ. УНИКС (Казань) - «Химки»
16:55 Футбол. Чемпионат Шотландии. «Рейнджерс» - «Абердин»
18:55 Футбол. Чемпионат Италии. «Интер» - «Торино»
20:55 Футбол. Чемпионат Франции. «Анже» - «Лион»
23:00 «После футбола» с Георгием Черданцевым
00:40 Футбол. Чемпионат Италии. «Наполи» - «Милан»
04:00 Гандбол. Лига чемпионов. Женщины. «Подравка» (Хорватия) - ЦСКА (Россия) (0+)

Загадочная головоломка

Кирпичи

Расставьте цифры от 1 до 10 так, чтобы в каждой строке и в каждом столбце каждая цифра встречалась бы только один раз.

На полукирпиче всегда одна цифра, на кирпиче – две, причём одна – чётная, а другая – нет.

	7		8	9
5		7	1	
	6	8		9	5
	8	1	9	3	4	
1		5		4	2	3
9	3	10		2	1	4
	9		4	7	6	
8		4	2			
			6	1	3	
	2	9	3	8		7

Извилистый путь

Расставьте в поле перегородки так, чтобы можно было попасть из одной серой клеточки в другую, посетив все клетки поля ровно по одному разу.

Перегородки – это горизонтальные и вертикальные отрезки с концами в узлах сетки. Их длины в соответствующих направлениях указаны справа и слева от поля, что чем-то напоминает японские кроссворды.

	3	5	3	2	1			
	3	1	1	3	1	4	2	2	2
1 1									
1 2 1									
1 1									
2 2									
2									
2 4									
4 2									
2									

Загадки

1. В каком городе спрятались мужское имя и сторона света?

2. Вы сидите в самолёте, позади вас – лошадь, а спереди – автомобиль. Где вы?

3. Что делает сторож, когда у него на шляпе сидят два воробья?

4. Что с пола за хвост не поднимешь?

5. Что вы можете найти в секундах, минутах и днях, но не в годах, декадах и веках?

6. Что принадлежит лишь тебе, а употребляется чаще всего другими?

7. Идёт то в гору, то с горы, но остаётся на месте.

ОТВЕТЫ: 1. ВЛАДИВОСТОК. **2.** НА ДЕТСКОЙ КАРУСЕЛИ. **3.** СПИТ. **4.** КЛУБОК НИТОК. **5.** БУКВУ Н. **6.** ТВОЁ ИМЯ. **7.** ДОРОГА.

ГТРК «Вектор»

ТНТ

Понедельник, 16 ноября

06:30, 07:20 «Доброе утро, Губкинский!» (12+)
07:00, 18:30 Новости (16+)
07:35 «Неделя в городе» (12+)
07:55, 18:55 «Телеинфо» (12+)
18:40 «Невредные заметки» (16+)

Вторник, 17 ноября

06:30, 07:20 «Доброе утро, Губкинский!» (12+)
07:00, 18:30 Новости (16+)
07:35 «Невредные заметки» (16+)
07:55, 18:55 «Телеинфо» (12+)
18:40 «Без галстука» (12+)

Среда, 18 ноября

06:30, 07:20 «Доброе утро, Губкинский!» (12+)
07:00, 18:30 Новости (16+)
07:35 «Без галстука» (12+)
07:55, 18:55 «Телеинфо» (12+)
18:40 «В Сети» (12+)

Четверг, 19 ноября

06:30, 07:20 «Доброе утро, Губкинский!» (12+)
07:00, 18:30 Новости (16+)
07:35 «В Сети» (12+)
07:55, 18:55 «Телеинфо» (12+)
18:40 «Сила спорта» (12+)

Пятница, 20 ноября

06:30, 07:20 «Доброе утро, Губкинский!» (12+)
07:00, 18:30 Новости (16+)
07:35 «Сила спорта» (12+)
07:55, 18:55 «Телеинфо» (12+)
18:40 «Неделя в городе» (12+)

Суббота, 21 ноября

18:30 «Неделя в городе» (12+)
18:45 «Сила спорта» (12+)

РЕН-ТВ

Понедельник, 16 ноября

12:30 Новости (16+)
12:50 «Телеинфо» (12+)
12:55 «Невредные заметки» (16+)

Вторник, 17 ноября

12:30 Новости (16+)
12:50 «Телеинфо» (12+)
12:55 «Без галстука» (12+)

Среда, 18 ноября

12:30 Новости (16+)
12:50 «Телеинфо» (12+)
12:55 «Зарисовка» (12+)

Четверг, 19 ноября

12:30 Новости (16+)
12:50 «Телеинфо» (12+)
12:55 «Сила спорта» (12+)

Пятница, 20 ноября

12:30 Новости (16+)
12:50 «Телеинфо» (12+)
12:55 «Неделя в городе» (12+)

ЯМАЛ-РЕГИОН

Понедельник – пятница, с 16 по 20 ноября

19:45 «Телеинфо» (12+)
19:50 Новости (16+)

Создать оригинальные новогодние поделки может каждый. Вам понадобятся фантазия, хорошее настроение и немного времени. Сделаете ли вы одну игрушку или захотите нарядить всю ёлку украшениями, изготовленными своими руками, – в любом случае творческий процесс доставит вам настоящее удовольствие. А если ещё к процессу привлечь детей, подготовка к Новому году станет веселее. Материалы для необычных поделок можно легко найти дома или купить в магазинах для рукоделия.

Игрушки на ёлку своими руками

Поделки из бисера

Бисер – один из самых интересных материалов для создания новогодних сувениров благодаря многообразию форм, цветов и размеров. Для изготовления разноцветного шара вам потребуются следующие материалы: пенопластовая основа, бисер разных цветов, прочная нить, иголка, универсальный клей, концевик для бус с петелькой, ленточка. Нанизать на нитку бисер, смазать основу клеем, приклеить низку по спирали. В завершение прикрепить концевик для бус, ленточку продеть в петельку и завязать.

Эскимо

Для создания симпатичного эскимо взять палочку от мороженого, ленточку, две чёрные бусинки, бусинку-морковку, бусинку для колпачка, несколько маленьких пластиковых снежинок, два прямоугольных кусочка мягкой белой ткани (плюш, флис), кусочек ткани для колпачка, наполнитель для мягких игрушек, иголку, нитку в тон. Сшить из кусочков флиса или плюша прямоугольник, набить наполнителем, вшить палочку от мороженого, задекорировать её ленточкой. Пришить глазки-бусинки, нос. Стачать колпачок, украсить снежинкой и бусинкой, прикрепить.

Поделки из фетра

Из разноцветных кусочков фетра вырезать детали будущей фигурки, сшить по контуру, набить наполнителем. Мелкие детали (глаза, рот) вышить или нарисовать фломастером.

Шишка с шариками

Материалы для следующей поделки: шишка, упаковка маленьких разноцветных шерстяных шариков, клеевой пистолет, немного суровой нити. Шарики приклеить на шишку, сделать длинную петельку.

Украшения из нитей

Пропитать нить клеем, обмотать ею надутый до нужного размера воздушный шарик. Дать клею высохнуть, основу сдуть и достать. Поделку украсить ленточками, стразами, шишками и другими элементами декора.

Украшения из разноцветной бумаги

Даже из такого простого, привычного материала получатся интересные ёлочные украшения. В магазинах для рукоделия большой выбор бумаги оригинальных расцветок и необычной фактуры.

Украшения из орехов

Из шляпок желудей, орехов, семечек также можно изготовить украшения на ёлку. Шляпки желудей покрасить снаружи краской с блёстками, приклеить на основу, привязать бант в тон, закрепить петельку. Большой праздничный новогодний шар получится из грецких орехов, покрашенных золотой краской. Орехи наклеить на заготовку, прикрепить декоративные листья, привязать ленточку.

Такими шарами можно украсить окно или даже большую городскую ёлку. Игрушки поменьше получатся из семечек, если их сделать по тому же принципу. Они будут смотреться на ёлке очень оригинально.

Декор шерстяными шариками или помпонами

Для изготовления ёлочки нужны помпоны, конус из тонкого картона или пенопласта, клеевой пистолет, картонная звёздочка, несколько бусин. Обклеить заготовку разноцветными помпонами, бусинами, сверху прикрепить звезду.

Игрушки из газет

Если вы увлекаетесь оригами и хотите оригинально украсить ёлку, то обязательно попробуйте сделать такую игрушку из газеты.

Ёлочные игрушки из лампочек

Не спешите выбрасывать использованные лампочки, они вам могут пригодиться в Новый год. Используя лишь краску и ленты, можно украсить свой дом и ёлку такими необычными игрушками.

Реклама

*Не является публичной офертой. Кредит предоставляет банк «ОТП»,Генеральная лицензия Банка России № 2766 от 27.11.2014г. Кредитный продукт «0-0-24» или «0-0-36».Сегмент «Одежда». Сумма кредита от 5000 до 300000. Срок погашения до 24 или до 36 мес. Комиссию по пользованию кредитом оплачивает продавец. Банк вправе отказать в выдаче кредита без объяснения причин. ИП Борисов Е.А. ОГРН 304434536601835.

Анонс

Пишите нам в личные сообщения в социальных сетях **«Одноклассники»** и **«ВКонтакте»** или на электронную почту gazeta@mogub.yanao.ru.

В следующем выпуске газеты в рубрике «Предновогодье» мы предложим материалы о последних модных тенденциях в мире стрижек и причёсок, а также советы стилистов и мастер-класс от парикмахера.
Рукодельницы же могут подготовить материалы для создания новогодних топиариев. Мы расскажем и покажем, как сделать подарки в этой популярной технике декоративно-прикладного искусства.

Приглашаем к сотрудничеству в рубрике «Предновогодье» индивидуальных предпринимателей и самозанятых граждан. Мы разместим вашу рекламу на выгодных условиях, дизайн – в подарок!

А читателям газеты предлагаем стать соавторами предпраздничных тематических страниц. Расскажите, как вы готовитесь к Новому году, поделитесь секретами украшения дома и приготовления своих коронных блюд.

Напряги мозг

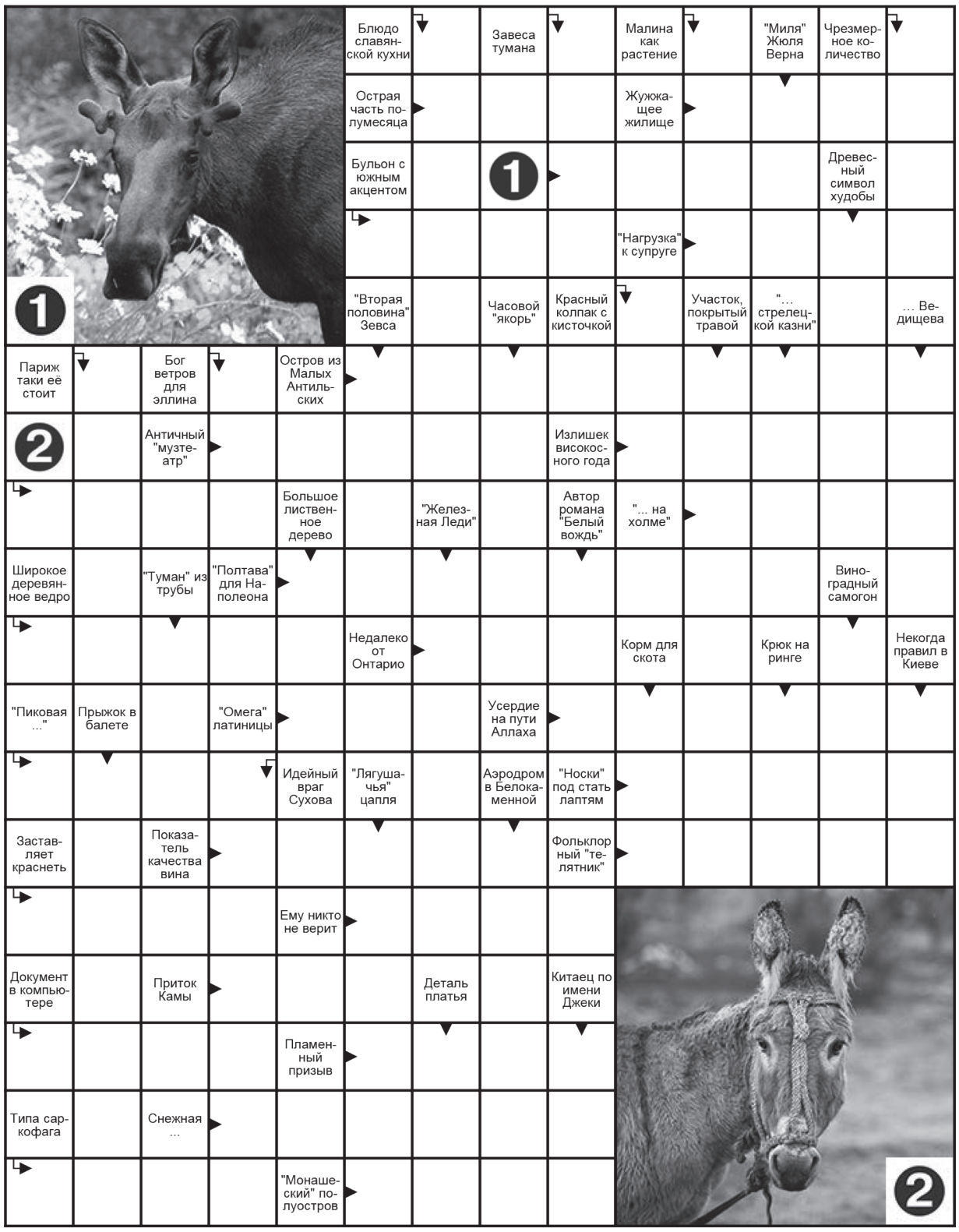

Источник: crossword-best.ru

Рецепт

Печенье «Серпантин»

Ингредиенты:
сливочное масло – 150 г;
сахар – 150 г;
ванильный сахар – 2 ч. л.;
яйца – 2 шт.;
мука – 400–450 г;
разрыхлитель – 1 ч. л.;
какао – 4 ст. л.

Приготовление

Масло растереть с сахаром и ванильным сахаром, добавить яйца, и всё перемешать.

Всыпать муку и разрыхлитель. Замесить тесто.

Тесто разделить на две части. В одну добавить какао. Перемешать. Светлое тесто раскатать в квадрат.

Тёмное тесто необходимо раскатать в точно такой же по размеру квадрат. Для этого советуем вырезать квадрат из фольги (по размеру светлого). Раскатать на фольге тёмное тесто.

Переложить тёмное тесто на светлое (фольгой вверх). Фольгу убрать. Свернуть рулет. Положить его в морозилку на 10–15 минут (для того, чтобы тесто немного застыло и его проще было резать).

Рулет разрезать на кусочки (шириной около 1 см).

Противень застелить бумагой для выпечки или немного смазать маслом. Выложить печенье.

Поставить в разогретую до 180 градусов духовку. Выпекать в течение 15–20 минут.

Приятного аппетита!

Ответы на кроссворд, опубликованный в № 45 (614) от 6 ноября 2020 года

О	Б	Л	А	К	О	■	Я	■	Ж	■	П	■	П	■	Ш	А	П	И	Т	О
С					Т	Е	М	П	Е	Р	А	Т	У	Р	А					Б
Т					В	■	Щ	■	Т	■	К	■	С	■	Г					Ъ
Р					О	Д	И	Н	О	Ч	Е	С	Т	В	О					Е
О					Р	■	К	■	Н	■	Т	■	О	■	М					З
В	О	Е	Н	К	О	М	■	П	■	Ф	■	В	■	П	Е	Р	Е	Х	О	Д
■	Т	■	А	■	Т	О	Т	А	Л	И	З	А	Т	О	Р	■	П	■	М	■
П	Л	А	М	Я	■	Н	■	Р	■	Л	■	Р	■	Л	■	В	И	Ш	Н	Я
■	И	■	О	■	К	И	Н	О	К	О	М	Е	Д	И	Я	■	С	■	И	■
П	Ч	Е	Л	А	■	Т	■	Х	■	Л	■	Н	■	Т	■	С	К	О	Б	А
■	И	■	О	■	К	О	Л	О	К	О	Л	Ь	Ч	И	К	■	О	■	У	■
К	Е	Н	Т	А	В	Р	■	Д	■	Г	■	Е	■	К	О	М	П	О	С	Т
А					А	■	О	■	Ш	■	М	■	З	■	Н					Е
Р					Д	О	П	Р	И	З	Ы	В	Н	И	К					Н
И					Р	■	Е	■	Р	■	С	■	А	■	У					Н
Е					А	К	К	У	М	У	Л	Я	Т	О	Р					И
С	К	Е	Л	Е	Т	■	А	■	А	■	Ь	■	Ь	■	С	Т	Р	А	У	С

Астропрогноз

С 16 по 22 ноября

Эта неделя потребует от **Овнов** собранности и трудолюбия. Надо завершить всё начатое. Но поскольку сейчас вы отлично себя чувствуете, такая напряжённая работа окажется вам вполне по силам. Будьте осторожны там, где речь идёт о кредитах и больших деньгах.

Тельцам нужны хоть какие-то перемены в работе, вы засиделись на одном месте. Если поступят дельные предложения, рассмотрите их. Результат может вас удивить своей перспективой. Велика вероятность того, что вас ждут большие финансовые траты. Главное – не горевать, а начинать вновь копить.

Близнецы заинтересованы в той информации, которую получат уже в начале недели, когда планы в очередной раз изменятся. Вы интуитивно чувствуете, что можно выйти совсем на другой уровень жизни и в дальнейшем гораздо больше зарабатывать. Скорее всего, придётся рискнуть, но это того стоит.

Пришло время **Ракам** проявить организаторские способности. У вас есть все шансы продвинуться вверх по карьерной лестнице, но для этого следует приложить немало сил и не бояться вступить в конкурентную борьбу. Продолжайте действовать: сейчас самое главное – выяснить, кто готов работать с вами в команде, а от кого следует отказаться.

Львы, будьте готовы к неожиданным известиям и множеству новых предложений. Кто-то важный может поторопить события и начать требовать, чтобы вы заняли чёткую позицию в вопросе, который вам вовсе не кажется ясным. Воздержитесь от желания посплетничать, иначе рискуете вляпаться в неприятности.

Девы, используйте эту неделю для того, чтобы укрепить свои позиции и при случае получить дополнительные деньги. Возможно, вы сможете достичь больших успехов, но вместо того, чтобы планировать и дискутировать, нужно сразу же приступать к делу. Тогда коллеги начнут к вам прислушиваться, а начальство – ценить.

У **Весов** на этой неделе может увеличиться нагрузка на работе, а также могут появиться проблемы в личной жизни. Наибольшие сложности может доставить профессиональная деятельность: не исключено, что руководство станет предъявлять вам необоснованные требования. Возможны рост доходов, улучшение материального положения.

Скорпионы, будьте тише воды, ниже травы. Не конфликтуйте с коллегами, не идите напролом для достижения личных целей, старайтесь не попадаться на глаза начальству. Сейчас вам надо вплотную заняться выполнением своих обязанностей. Похоже, вы накопили немало дел, которые откладывали до последнего.

Стрельцам на этой неделе придётся уделить особое внимание решению материальных проблем. Однако не всегда желания будут соответствовать финансовым возможностям. Кроме того, не исключён недостаток энергии, что приведёт к физической слабости, быстрой утомляемости.

Козерогам всё даётся на удивление легко, и поэтому можно смело планировать самые сложные дела. Деньги пока тратить не стоит. Лучше заведите отдельный счёт в банке и постоянно его пополняйте.

Водолеям сейчас не помешает любознательность. Если не хотите ничего пропустить, интересуйтесь всем. И дома, и на работе потребуются силы. Не тратьте их впустую. Отмените встречи, которые можно назначить на другое время.

У **Рыб** минимальные шансы на успех, но, как ни странно, трудолюбием вы можете добиться очень многого. Всю неделю приходится работать сверхурочно, однако похвалы от начальства не будет. Сейчас это работа про запас. Чуть позже ваши старания заметят.

ПО ИНФОРМАЦИИ ОТКРЫТЫХ ИНТЕРНЕТ-ИСТОЧНИКОВ

1930 – 2020 ЯМАЛ

Тайны названий рек и озёр полуострова

Подготовила Татьяна **САННИКОВА**

Все северные народы, населяющие территорию Ямало-Ненецкого автономного округа, в силу специфики жизни, традиционно связанной с оленеводством, охотой и рыбалкой, в названиях природных объектов старались подчеркнуть особенности рек, пастбищ, лесов, гор и равнин.

Чаще всего в наименованиях географических объектов, кроме ландшафта, встречаются названия растений и животных. Особую роль в жизни северян играют названия рек и озёр. Именно здесь проявляется их наблюдательность и умение читать природу.

Названия природных объектов зависят от территории проживания коренных народов. Наименования содержат в себе от одного до трёх слов. Первым компонентом является название в собственном значении слова, а вторым – географический термин, уточняющий данное название. Например, слово «река» на ненецком языке звучит как «яха», на селькупском – «ка» или «кы», а на хантыйском – «ёган»; «озеро» на ненецком языке – «то», на селькупском – «то» или «ту», на хантыйском – «лор». Русское слово «мыс» у ненцев звучит как «саля» или «сале», у селькупов – «сок». А «дом» – главное место для всех людей – в ненецком языке обозначается словом «харад» или «хард».

У каждого коренного народа существуют свои особенности, например, связанные с ландшафтом: «Нярыльто» с селькупского языка переводится как «тундровое озеро». Также имеются и индивидуальные особенности: «Яра-яха» на ненецком языке означает «песчаная река», а «Пенто» – «озеро с местом вытекания». В наименованиях географических объектов часто встречаются названия растительности: «Нагорьеган» в переводе с хантыйского означает «кедровая река». Существуют наименования, связанные с различными промысловыми животными. Например, в ненецком языке есть название «Нёято», что означает «налимье озеро», или «Тыяха» – «оленья река». Многие природные названия у северных народов происходят из религии или от мест жертвоприношения: «Хэбидя-Сале» в ненецком языке означает «святой мыс», а «Лозыльто» в селькупском – «озеро духов». Часто встречаются названия, происходящие от наименования рода коренных жителей округа, проживающих в том или ином месте. Например, у ненцев имеется название «Яднето», означающее «озеро рода Ядне».

Вдоль арктического побережья Ямала, охватывающего полуострова и заливы, значительная часть географических названий связана с именами первопроходцев или участников географических экспедиций – мыс Боткина, Виткова, Рагозина. Некоторые названия отражают местные особенности побережья (мыс Круглый, Мутный залив) либо связаны с праздниками (залив Преображения). Русские названия, отражающие природные особенности территории, немногочисленны – остров Журавлиный, река Кедровая, в большинстве случаев являются переводами местных названий. Многие наименования существуют параллельно и на русском языке, и на языках коренного населения. Например, «мыс Парусный» на ненецком будет звучать как «Седандо». Встречаются названия, одна часть которых образована из русского языка, а другая, например, из ненецкого – село Газ-Сале. Названия рек и озёр русского происхождения, появившиеся в прошлом веке, преобладают в районах, находящихся вдали от угодий коренного населения.

Большая часть названий географических объектов территории Ямало-Ненецкого автономного округа дана коренными жителями, но немало встречается и наименований русского происхождения.

Характерные особенности ямальских рек – отмели и острова. | Фото из открытых интернет-источников.

В своё время пользователи Сети запустили флешмоб, пытаясь произнести без запинки название этой ямальской реки. | Фото из открытых интернет-источников.

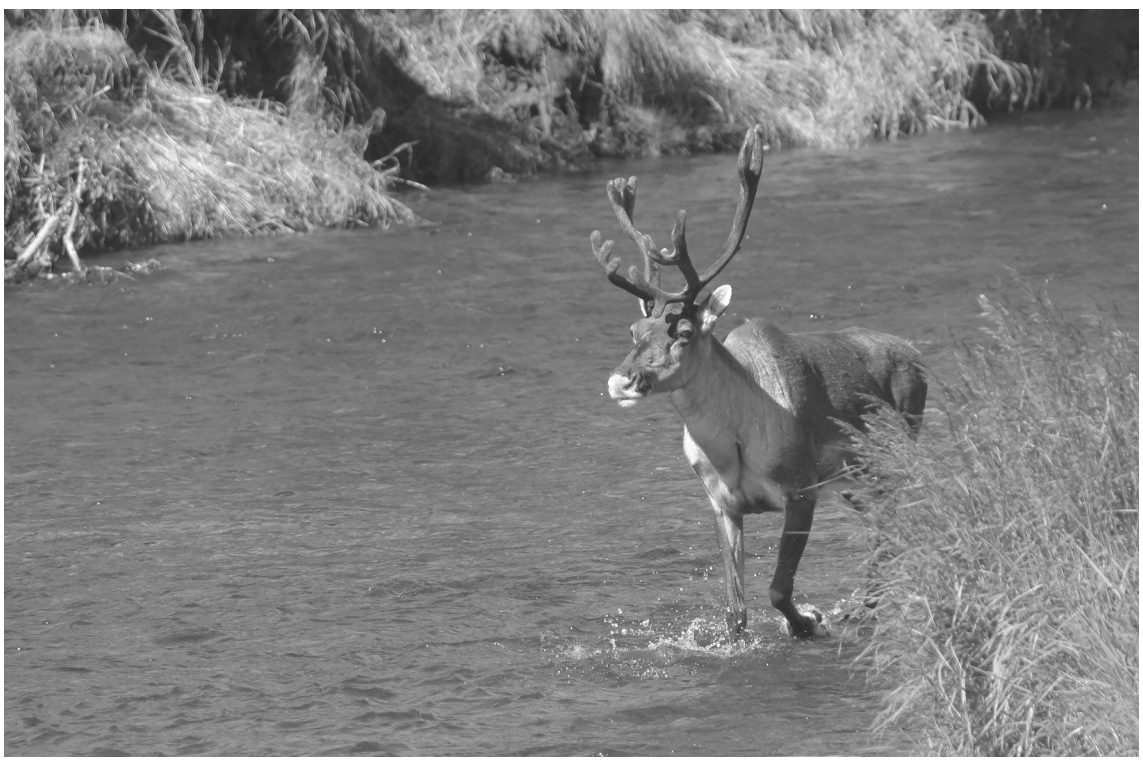

Северные олени – отменные пловцы. При необходимости они спокойно переплывают ледяные реки Севера. | Фото из открытых интернет-источников.

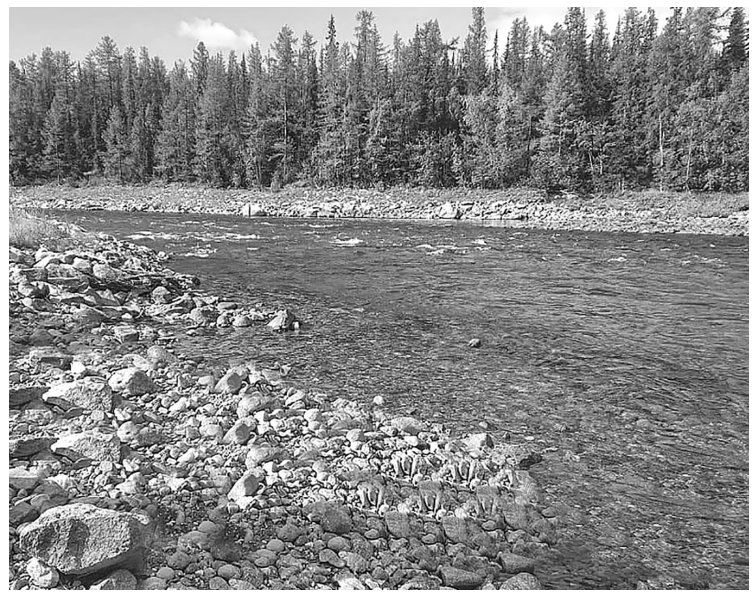

Реки Уральских гор издревле восхищали всех, видевших здешнюю небывалую красоту природы. | Фото из открытых интернет-источников.

Река Пякупур богата рыбой. Наиболее распространены здесь язь, окунь, щука, сорога, ёрш и сибирский елец. | Фото: Елена Савченко, «Губкинская неделя».

Пякупур берёт своё начало на границе с Ханты-Мансийским автономным округом и протекает по ЯНАО с севера на юг. | Фото: Виктория Андреева, «Губкинская неделя».

ГУБКИНСКАЯ НЕДЕЛЯ
№ 46 (615)
13 НОЯБРЯ 2020 ГОДА

Одна победа на всех

Подготовила Ирина **КОРЧЕВСКАЯ**

В Ноябрьске подвели итоги фестиваля профессионального мастерства, проходившего в течение трёх недель октября. В нём приняли участие почти восемьдесят сотрудников ООО «Газпром добыча Ноябрьск» – представители восьми профессий. За звание лучшего соревновались операторы по добыче нефти и газа, машинисты технологических компрессоров, слесари по ремонту технологических установок, слесари аварийно-восстановительных работ, машинисты автокрана, а также водители легковых, грузовых автомобилей и автобусов.

СОРЕВНОВАНИЯ В ДИСТАНЦИОННОМ ФОРМАТЕ

Конкурсные испытания традиционно состоят из двух частей: теоретической и практической. Организаторы отмечают, что в нынешнем году особое внимание при составлении тестов уделили вопросам культуры безопасности.

Впервые в истории мероприятия в фестивале приняли участие представители Чаяндинского нефтегазопромыслового управления (ЧНГПУ), расположенного в Республике Саха (Якутия). Ещё одной особенностью стал дистанционный формат проведения соревнований для работников удалённых подразделений. Практическая часть конкурса, выполненная сотрудниками Камчатского газопромыслового и Чаяндинского нефтегазопромыслового управлений, была зафиксирована на видео и направлена на оценку конкурсной комиссии.

Добавим, что в этом году мероприятие прошло со строгим соблюдением санитарно-эпидемиологических требований. Помимо обязательного использования масок, дезинфекции рук и поверхностей, соблюдения социальной дистанции, участники конкурса и члены комиссии дважды в день проходили термометрический контроль.

ОТ ТЕОРИИ К ПРАКТИКЕ

В конкурсном испытании на звание «Лучший оператор по добыче нефти и газа», проходившем сразу в трёх местах – на Западно-Таркосалинском газовом промысле, Чаяндинском нефтегазоконденсатном месторождении в Якутии и Нижне-Квакчикском нефтегазоконденсатном месторождении на Камчатке, участвовали 13 сотрудников предприятия. По итогам выполнения теоретического и практического заданий I место присуждено **Сергею Паклину** (Западно-Таркосалинский ГП), II – **Алексею Квакану** (Комсомольский ГП), III – **Юрию Новосельцеву** (Камчатское ГПУ).

За звание «Лучший машинист технологических компрессоров» боролись 12 участников. В нынешнем году изменился формат теоретических заданий: упор был сделан на знании технологических схем и устройства оборудования. Особое значение при оценке конкурсного задания придавалось вопросам культуры безопасности производства. Практическую часть машинисты выполняли на тренажёре «Веста» и в реальных условиях. В этом испытании I место занял **Артур Татарчуков** (Губкинский ГП), II – **Руслан Гайсин** (Комсомольский ГП), III – **Владислав Бондаренко** (Губкинский ГП).

Лучшего слесаря по ремонту технологических установок определяли в Ноябрьске на базе управления аварийно-восстановительных работ. За звание боролись восемь участников. Помимо проверки теоретических знаний, конкурсантам необходимо было выполнить четыре практических задания. В итоге лучшим оказался **Александр Михайлик** (Вынгаяхинское ГПУ), который занял I место. На II месте – **Евгений Жуйков** (Западно-Таркосалинский ГП), на III – **Ильдар Фатхуллин** (Чаяндинское НГПУ).

Конкурсные испытания для слесарей аварийно-восстановительных работ (АВР) проходили тоже в Ноябрьске, на базе управления аварийно-восстановительных работ. В теоретической части задания участникам необходимо было за час ответить на 50 вопросов теста, а в практической – за 40 минут заменить рабочее колесо циркуляционного насоса. В результате лучшим слесарем АВР, занявшим I место, признан **Денис Кузнецов** (Вынгаяхинское ГПУ), на II месте – **Александр Тютеньков** (Западно-Таркосалинский ГП), на III – **Сергей Шумай** (Губкинский ГП).

В состязаниях среди водителей автобуса, легковых и грузовых автомобилей, а также машинистов автомобильного крана участвовали 43 работника из шести автоколонн Общества. В теоретической части водителям нужно было показать знания Правил дорожного движения, а машинистам – производственных инструкций. В практической части водители демонстрировали скоростное маневрирование, а машинисты – подъём и перемещение грузов.

По итогам пройденных испытаний в каждой из четырёх специальностей определились победители:

– лучшим водителем легкового автомобиля признан **Руслан Копенко** (Вынгаяхинская автоколонна);

– лучшим водителем автобуса – **Тимур Магафуров** (Ноябрьская автоколонна);

– лучшим водителем грузового автомобиля – **Виталий Шушпанов** (Ноябрьская автоколонна);

– лучшим машинистом крана автомобильного – **Александр Галкин** (Ноябрьская автоколонна).

В общекомандном зачёте победителем стала Ноябрьская автоколонна.

ГЛАВНЫЙ КУБОК ОТПРАВИЛСЯ НА ЗАПАДКУ

Подводя итоги фестиваля, заместитель генерального директора по управлению персоналом ООО «Газпром добыча Ноябрьск» **Андрей Колесниченко** отметил:

– Состязания в очередной раз показали: в Компании работают профессионалы высочайшего уровня. Именно благодаря столь слаженной работе персонала предприятие, несмотря на коррективы, внесённые пандемией, обеспечивает бесперебойный производственный процесс.

Фестиваль профессионального мастерства для всех участников стал общим праздником знаний и навыков, который запомнится надолго. Победители и призёры, боровшиеся за звание лучших в разных номинациях, получили дипломы и кубки. А главный переходящий кубок фестиваля, как и два года назад, отправился на Западно-Таркосалинский газовый промысел. По сложившейся традиции этот почётный трофей передаётся тому добывающему подразделению, оператор по добыче нефти и газа которого показал лучшие результаты в конкурсе профмастерства.

– В прошлом году я тоже участвовал в фестивале профмастерства, но занял только шестое место. Конечно, хотелось победить. В течение года учил инструкции, особенно усиленно готовился к конкурсу последние полтора месяца. Соревноваться пришлось с достойными соперниками, все они большие профессионалы, просто в этом году им немного не повезло. Когда мне вручили переходящий кубок, испытал и радость, и удовлетворение от победы, – поделился впечатлениями обладатель звания «Лучший оператор по добыче нефти и газа» **Сергей Паклин**. *– Но на этом достижении не буду останавливаться, хотел бы развиваться дальше. Одна из моих целей – получить минимум три высших образования, потому что в нашей работе необходимы знания из разных областей. Первое (по основной профессии) у меня уже есть, второе точно будет юридическим,* – рассказал о ближайших профессиональных планах газовик.

Фестиваль профессионального мастерства – один из самых важных инструментов развития персонала и увеличения эффективности производства. Демонстрируя навыки безопасного и грамотного труда, участники взаимно обогащаются и приобретают ценный профессиональный опыт. Тех, кто показал высокий уровень компетенций, умение справиться с волнением и огромное желание самосовершенствоваться, несомненно, ждёт большой трудовой успех.

Поздравляем победителей и призёров с победой! А всем участникам желаем не останавливаться на достигнутом и стремиться к профессиональному развитию и новым вершинам.

Теоретический экзамен – важная часть профессиональных тестов – в нынешнем году включал в себя и большой блок, посвящённый культуре безопасности на производстве. | Фото службы по связям с общественностью и СМИ ООО «Газпром добыча Ноябрьск».

Победить волнение и показать все свои знания и навыки – такую цель ставил перед собой каждый из участников фестиваля. | Фото службы по связям с общественностью и СМИ ООО «Газпром добыча Ноябрьск».

Участие в конкурсах профессионального мастерства становится для сотрудников ООО «Газпром добыча Ноябрьск» площадкой для карьерного роста и мощным стимулом к самосовершенствованию. | Фото службы по связям с общественностью и СМИ ООО «Газпром добыча Ноябрьск».

На заметку

Полезные телефоны

> Полиция: 102, 8 (34936) 3-52-02.
> Служба скорой медицинской помощи: 103, 8 (34936) 5-11-03.
> Единая справочная служба ОАО «РЖД»: 8-800-775-00-00.
> Справочная аэропорта г. Ноябрьска: 8 (3496) 6-51-23.
> Единая дежурно-диспетчерская служба (ЕДДС): 8 (34936) 3-21-21, 5-55-83, 112.
> Антитеррористическая комиссия: 8 (34936) 3-98-74, адрес электронной почты: sovetnik@gubadm.ru.
> Антикоррупционная направленность: 8 (34936) 3-98-66, 8-800-300-01-41.
> Приём сообщений о фактах размещения рекламы наркотических средств: 8 (34936) 3-98-35.
> Федеральная кадастровая палата: 8-800-100-18-18.
> Регистратура детской поликлиники: 8 (34936) 3-45-63.
> Регистратура взрослой поликлиники: 8 (34936) 3-68-78.
> Лечебно-диагностический медицинский центр «МЕДиЯ»: 8 (34936) 3-08-58, 3-95-49.
> Медицинский центр «Гиппократ»: 8 (34936) 2-70-03, 8-982-402-49-99.
> Общественный помощник уполномоченного по правам ребёнка в ЯНАО по г. Губкинскому: 8 (34936) 3-50-42.
> Общественный помощник уполномоченного по правам человека в ЯНАО по г. Губкинскому: 8-904-455-18-88, 8-902-826-02-27.
> Телефон доверия для детей, подростков и их родителей: 8-800-2000-122.
> Комиссия по делам несовершеннолетних: 8 (34936) 3-98-33.
> Управление по труду и социальной защите населения администрации города: 8 (34936) 3-05-20, 3-05-26, 3-44-94, адрес электронной почты: utszn@gubadm.ru.
> Территориальный отдел управления Роспотребнадзора по ЯНАО в г. Губкинском (защита прав потребителей): 8 (34936) 3-08-62.

Экономика

«Мир», пособия, ипотека, автовладельцы и табак. Какие изменения несёт ноябрь?

В ноябре вступают в силу федеральные законы, которые касаются семей с детьми, автомобилистов, покупателей шин, а также продавцов и производителей алкоголя и табачных изделий, владельцев грузовиков, индивидуальных предпринимателей и работодателей.

▪ С 1 ноября семьям с детьми получать **пособия** станет легче: список документов на получение финансовой помощи малообеспеченным семьям с детьми от 3 до 7 лет станет короче. Об этом говорится в распоряжении правительства РФ от 29 июля 2020 года № 1976-р. Не надо будет собирать и предоставлять документы, касающиеся алиментов. Напомним: размер льготных выплат составляет 50 % прожиточного минимума для детей в регионе, где живёт семья.

▪ С 1 ноября продолжит действовать **льготная ипотека** под 6,5 % годовых, её продлили до 1 июля 2021 года. Это предусмотрено постановлением правительства РФ от 24 октября 2020 года № 1732. Программа льготной ипотеки стартовала 17 апреля этого года и позволила семьям покупать квартиры в новостройках под гуманные проценты.

▪ С 1 ноября в любом регионе России можно будет оформить не только бумажное, но и **электронное извещение о мелких ДТП**. Об этом говорится в указании Банка России от 16.07.2020 № 5505-У. Речь идёт о европротоколе, который позволяет водителям быстро решить все страховые вопросы без вызова сотрудников дорожной полиции. В аварии должны участвовать не более двух машин. Для оформления электронного европротокола нужно воспользоваться мобильным приложением «Помощник ОСАГО». С ноября оно доступно по всей стране, но воспользоваться электронным извещением о мелком ДТП можно лишь в том случае, если водители имеют аккаунты на госуслугах.

▪ С 1 ноября **паспорта на автомобиль** начнут выдавать только **в электронном виде**. Бумажный вариант сохранится лишь на уже оформленные автомобили. Об этом говорится в решении коллегии Евразийской экономической комиссии от 13.10.2020 № 124. Электронный ПТС вводится на территории всего Евразийского экономического союза (Россия, Беларусь, Казахстан, Киргизия и Армения). В нём будут прописаны подробные технические характеристики машины, VIN-номер, сведения о пробеге, данные всех ТО, банковские ограничения на покупку или продажу, замечания лизинговых фирм, данные об изменении конструкции и сведения о ДТП.

▪ С 1 ноября начнётся **обязательная маркировка колёсных шин и автомобильных покрышек**. Об этом говорится в постановлении правительства РФ от 31.12.2019 № 1958. Добровольная регистрация в системе «Честный ЗНАК» началась с 1 декабря 2019 года, период нанесения уже обязательного кода продлится до 1 марта 2021 года. Без маркировки можно и дальше продавать только восстановленные и б/у шины, что относится и к велосипедным шинам. Проверить шины на подлинность смогут сами покупатели по коду Data Matrix. Отсканировав его через специальное приложение, можно получить сведения о производителе или импортёре товара. Отсутствие данных в приложении будет означать, что шины попали в торговлю нелегально, поэтому их лучше не покупать.

▪ Агрегаторов обяжут принимать к оплате **карты «Мир»**. Это предусмотрено Федеральным законом от 31 июля 2020 года № 290-ФЗ «О внесении изменений в Закон Российской Федерации «О защите прав потребителей». С 1 ноября это коснётся только торговых онлайн-площадок, чья годовая выручка составляет не менее 40 млн руб. в год (здесь считать будут за 2019 год). Ожидается, что с 1 марта 2021 года карты «Мир» станут обязательными для агрегаторов с выручкой до 30 млн руб., а с 1 июля – до 20 млн руб.

▪ С 1 ноября Россия полностью переходит на **поштучный учёт маркированной алкогольной продукции в ЕГАИС**. Об этом говорится в сообщении Росалкогольрегулирования. Он позволит прослеживать весь путь каждой бутылки – от производителя до конечного покупателя, поэтому у палёного и нелегального алкоголя практически не останется шансов попасть на полки розничных магазинов. Теперь в ЕГАИС появился регистр 3, где хранятся акцизные марки нового образца. И они привязываются не к партии алкоголя, а к каждой конкретной бутылке. После продажи бутылки марка списывается из ЕГАИС.

▪ 30 ноября истекает срок, за который можно было **промаркировать табачную продукцию**, не проданную до 1 июля 2020 года. Это предусмотрено постановлением правительства РФ от 28.02.2019 № 224. Немаркированные табачные изделия будут запрещены к продаже. Напомним: с 1 июля 2020 года в России вступил в силу запрет на оборот сигарет и папирос без маркировки. Выпуск такой продукции прекратили ещё в июле прошлого года.

▪ До 1 декабря индивидуальные предприниматели должны подать **заявления об отсрочке или рассрочке по уплате налогов, авансовых платежей по налогам и страховых взносов.** Об этом говорится в постановлении правительства РФ от 02.04.2020 № 409. Если заявление не подать, то налоговые органы его рассматривать не будут. Кто может получить отсрочку (рассрочку) по налогам, можно узнать на сайте ФНС.

▪ Работодатели должны подать заявление в Минтруд на участие в эксперименте по переходу **на электронные кадровые документы**. Об этом говорится в приказе Минтруда России от 14.05.2020 № 240н. Как сообщает «Российская газета», попробовать отказаться от бумажных документов можно уже сейчас. Эксперимент продлится до 31 марта 2021 года.

ПО ИНФОРМАЦИИ ИА «СЕВЕР-ПРЕСС»

Администрация информирует

Предприятиям, учреждениям и организациям города всех форм собственности необходимо **в срок до 15 ноября 2020 года предоставить отчётность в районную комиссию муниципального образования город Губкинский по бронированию граждан, пребывающих в запасе** (сектор специальных мероприятий администрации города, кабинет 313):
1) всем организациям – форму № 18 (карточка учёта организации);
2) организациям, осуществляющим бронирование граждан, пребывающих в запасе:
– форму № 18 (карточка учёта организации);
– форму № 6 (отчёт о численности работающих и забронированных граждан, пребывающих в запасе);
– форму № 19 (сведения об обеспеченности трудовыми ресурсами (руководителями, специалистами, квалифицированными рабочими и служащими) из числа граждан, пребывающих в запасе, на период мобилизации и на военное время);
– доклад о состоянии работы по бронированию граждан, пребывающих в запасе.

Справки по телефону 8 (34936) 3-98-44.

Объявление

18 ноября с 17:00 до 18:00 планирует провести личный приём граждан **Александр Николаевич Маркелов**, и. о. директора департамента по взаимодействию с федеральными органами государственной власти и мировой юстиции Ямало-Ненецкого автономного округа. Личный приём будет проводиться с помощью специального программного обеспечения в доступных видах связи (аудио- и видео-).
Место проведения личного приёма – администрация города Губкинского (5 мкр-н, д. 38, каб. 112).
Предварительная запись на приём по телефону 8 (34936) 3-98-16.

Профилактика

Сообщите о небезопасных для детей объектах!

С 1 ноября 2020 года по 1 марта 2021 года на территории Ямало-Ненецкого автономного округа проводится второй этап **Всероссийской акции «Безопасность детства – 2020»**. Информацию об объектах, которые несут угрозу жизни и здоровью несовершеннолетних, можно сообщить по телефону 3-98-33, электронному адресу kinder@gubadm.com, а также можно написать сообщение в группу «Комиссия по делам несовершеннолетних Губкинский» в социальной сети «ВКонтакте» (https://vk.com/komissia_po_delam_minors).

Реклама

Гадание на картах Таро
Тел. 8-961-553-99-19

ГУБКИНСКАЯ НЕДЕЛЯ
ОБЛАДАТЕЛЬ ЗНАКА «ЗОЛОТОЙ ФОНД ПРЕССЫ»
Учредитель и издатель: МБУ «ГТРК «Вектор»

Директор МБУ «ГТРК «Вектор» – гл. редактор СМИ О. Н. Пескова
E-mail: gazeta@mogub.yanao.ru
Сайт: www.vektor-tv.ru
Газета выходит в печать еженедельно, спецвыпуск – по особому графику.

Адрес редакции и издателя:
629830, ЯНАО, г. Губкинский, мкр-н 14, д. 43
Телефон приёмной редакции СМИ: 5-13-10
Реклама, подписка: 6-45-27
Корреспонденты: 5-14-11, 5-36-85

Мнение редакции не всегда совпадает с мнением авторов публикаций. Рукописи не рецензируются и не возвращаются. За достоверность рекламных материалов и объявлений редакция ответственности не несёт.

Газета зарегистрирована в Управлении Роскомнадзора по Тюменской области, ХМАО-Югре и ЯНАО. Свидетельство ПИ № ТУ 72-01573 от 14.10.2019 г.

Газета отпечатана в полиграфическом комплексе отдела полиграфического производства ГУ «ОГТРК «Ямал-Регион» в г. Ноябрьске (г. Ноябрьск, промузел Пелей, панель II).
Газета передана по Интернету.
Заказ № 1667. Объём – 4 п. л. Тираж – 1350 экз.
Отпускная цена – 16 рублей (без НДС).

ГУБКИНСКАЯ НЕДЕЛЯ
№ 46 (615)
13 НОЯБРЯ 2020 ГОДА

СОБЫТИЕ ГОДА 2020

В конкурсе «Событие года – 2020» завершается первая неделя голосования. Напомним: конкурс стартовал 6 ноября и продлится по 11 декабря. Реализацией проекта «Событие года» мы хотим показать, что 2020-й – это не только год пандемии, её второй волны, но ещё и год начала второй волны освоения Губкинского, ведь количество значимых событий для города, организаций и компаний, работающих здесь, измеряется десятками.

Поддержать претендентов конкурса и проголосовать за одно из событий можно на странице ГТРК «Вектор» в социальной сети «ВКонтакте» https://vk.com/gubvektor и купонами из газеты.

На момент подписания газеты в печать итоги голосования за претендентов 1-й недели ещё не подведены. Это произойдёт 13 ноября после 17:00, когда будут остановлены голосование в соцсети и приём купонов. Вся оперативная информация будет размещена на сайте ГТРК «Вектор» **www.vektor-tv.ru** (переход с баннера «Событие года – 2020») и в группе ГТРК «Вектор» в социальной сети «ВКонтакте».

Открытие модельной библиотеки

Долгожданное открытие обновлённой центральной библиотеки в Губкинском состоялось 21 августа. В мероприятии принял участие губернатор ЯНАО **Дмитрий Артюхов** (*на снимке*). После длительной реконструкции в рамках реализации проекта «Новая библиотека Ямала» национального проекта «Культура» библиотека значительно преобразилась.

На средства гранта был разработан дизайн-проект, сделан капитальный ремонт, закуплены мебель и современное оборудование, проведена автоматизация библиотечных процессов. Библиотечный фонд вырос на пять тысяч новых экземпляров.

Теперь это многофункциональный центр культурного развития. Один из приоритетов модельной библиотеки – комфорт читателей, поэтому новое, отремонтированное пространство разделено на зоны. В здании оборудовали фотостудию, место для записи видео, арт-галерею, коворкинг-центр, кафе, конференц-зал и всевозможные пространства для чтения – от привычных деловых до самых необычных. Любая библиотечная зона трансформируется и может быть удобна для проведения различных мероприятий.

В новых читальных залах центральной библиотеки воцарился домашний уют: тёплую атмосферу создают мягкая мебель, интересные детали интерьера и зонирование пространства. Теперь читатели могут расположиться в креслах рядом с книжными стеллажами, на мягком подиуме или на стульях возле рабочих зон в оконных проёмах.

Библиотека стала доступна для людей с ограниченными возможностями здоровья. Она наполнена современными технологиями: здесь есть 3D-принтер, смарт-доска, программно-аппаратный комплекс «Колибри», VR-очки и даже мультимедийное кресло-шар, снабжённое сенсорным экраном и стереодинамиками.

Удобство и мобильность новой мебели, а также современное техническое оснащение центральной библиотеки позволяют воплотить любые творческие идеи читателей.

Перенос памятного камня в честь основания города

В этом году камень, заложенный строителями в 1986 году в честь основания города Губкинского, сменил дислокацию: от Дома культуры «Олимп» он переехал на площадь возле Дворца культуры «Нефтяник».

Все работы по его установке в центре архитектурной композиции закончены. Сейчас выполнен только первый этап работ. В следующем году к юбилею города композицию с памятным камнем дополнят скульптуры первопроходцев: строителя, геодезиста, инженера и нефтяника.

Напомним: за всю историю Губкинского камень не раз менял прописку. Как правило, его переносили в центр города, который со временем смещался. Изначально камень был установлен без архитектурного обрамления возле здания Тарасовского нефтегазодобывающего управления, на фасаде камня имелась надпись, гласившая «22.04.86 г. в день рождения В. И. Ленина заложен город Пурпе» (это название, которое первоначально планировалось дать городу). Из-за отсутствия в нашем регионе камней естественного происхождения была использована половина пригруза для балластировки трубопровода.

В 1996 году памятный камень решили перенести на центральную площадь к зданию бывшей администрации города в 7-м микрорайоне. Монумент реконструировали – добавили архитектурное обрамление, символизировавшее ворота в город, и изменили надпись на камне. Сегодня она гласит: «22 апреля 1986 г. заложен город Губкинский».

Решение о последнем переносе камня на площадь у ДК «Нефтяник» городские власти принимали вместе с жителями. Опросы горожан проходили на портале «Живём на Севере» и в прямом эфире телерадиокомпании «Вектор». Именно площадь у ДК «Нефтяник», расположенная на пересечении проспекта Мира и улицы Нефтяников, сейчас – административный и культурный центр города, здесь проходят главные городские мероприятия. Здесь же находятся офисные здания ключевых организаций и предприятий города.

Тропа здоровья – новый объект для активного отдыха

Этот год ознаменовался появлением нового спортивного объекта под открытым небом: в парке культуры и отдыха «Юбилейный» начала функционировать тропа здоровья.

Проект «Тропа здоровья» в 2018 году был поддержан губкинцами во время рейтингового голосования на платформе «Решай!» портала «Живём на Севере». И вот желания губкинцев осуществились!

Торжественная церемония открытия лыжной трассы состоялась 4 января. Тогда с приветственным словом к спортсменам и любителям физической культуры обратился член общественной организации «Ветеран», активный участник всех городских мероприятий, чьи предложения, в том числе и как землеустроителя, были учтены при разработке тропы здоровья, **Виктор Синицын**. Первыми опробовали лыжню воспитанники спортивной школы «Олимп».

Летом был осуществлён второй этап проекта. Для пеших прогулок, спортивного бега, езды на велосипеде или самокате и тренировок на лыжероллерах для губкинцев оборудованы большой круг протяжённостью 1200 м и малый – 500 м. Комфортное использование трасс обеспечено асфальтобетонным покрытием с разметкой по полосам движения, установлены скамейки и урны. На всей протяжённости тропы здоровья в тёмное время суток работает освещение. На месте соединения двух кругов смонтирован пункт проката спортивного инвентаря.

Тропа здоровья – это прекрасное место, где маленькие и взрослые губкинцы с удовольствием могут заниматься спортом на свежем воздухе.

В один из своих визитов в город депутат Заксобрания Ямала **Виктор Казарин** (*на снимке*) вместе с губкинскими ветеранами оценил преимущества скандинавской ходьбы.

Тропа здоровья будет использоваться круглый год. Летом в парке можно будет кататься на велосипеде, заниматься бегом или просто гулять с семьёй, зимой трассы будут в распоряжении лыжников.

Один купон даёт претенденту 10 голосов

Я выбираю 2-я неделя голосования

- ☐ Открытие модельной библиотеки
- ☐ Перенос памятного камня
- ☐ Открытие тропы здоровья

Поставьте знак выбора только одному из претендентов.

Купоны принимаются до 20 ноября 2020 года включительно в рабочие дни до 17:00. Телефон для справок 3-02-55.

ПАРТНЕР ПРОЕКТА

Большой ассортимент товаров для дома и семьи: текстиль и одежда, термобельё и аксессуары, а также огромный выбор сувенирной продукции с символикой Губкинского и Ямала, северные деликатесы.

Всегда в наличии подарочные сертификаты на любую удобную для вас сумму!

**ТЦ «Северный привоз», отдел «Юбилейный»
Часы работы: с 10:00 до 20:00**